京城日報 夕刊 十一月廿一日(月)

京城三巴酒造合資會社

前獨外相等 廿日午後壽府着

【ゼネヴア二十日發電】理事會に出席すべき前獨逸外相ノイラート氏は、顧問獨逸委員シユネー博士と共に二十日午後ゼネヴアに到着した

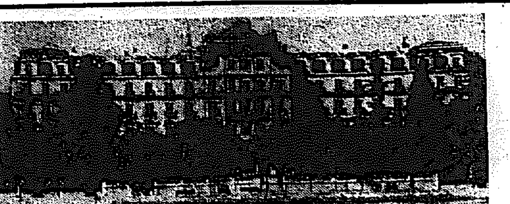

帝國の正義を示す 聯盟理事會開幕

不正を排し堂々と邁進

帝國政府の正義を世界に宣揚しこれを徹底せしむべき絶好のチヤンスは遂に來た、それは二十一日よりゼネヴアに於て開催せらるゝ國際聯盟理事會である、認識の不足に依つて作られたリツトン報告書が、帝國の正義と一貫不動の主義主張によつて粉碎せられ是正さるゝは必定で、これより先づ帝國政府は十八日意見書を聯盟に提出するところあり、右は二十日ゼネヴアに於て發表せられ理事會出席の十九ケ國代表に對して強調せられた、これによつて帝國の滿洲に對する公明なる態度とリツトン報告書の謬まれる點が明瞭に指摘せられた譯である。これこそ東亞永遠の平和を確保し世界平和の礎石となるものだ、聯盟にして萬一內省するところなく、錯覺に終始するとともなれば、それは直に聯盟の陷落を招くものであつて、人類最高の平和指導者を以て自任する聯盟の存在意義を解消せしめらるゝものと言はねばならぬ、帝國の態度は飽まで動かず、聯盟の內省を翼ひこそすれ、その動向如何に拘らず滿洲國儼存の現實に鑑み不正を排して邁進するのみである(寫眞は聯盟事務局)

三根本方針貫徹の 代表部參與會議

正面衝突の場合も研究

【ゼネヴア二十日發電】我が代表部の理事會に臨む根本方針は東京との打合せで

一、議事遷延策に絕對反對し、今時會議中に總てを結末つける

一、理事會をして充分に報告書審議を遂げしむ

一、若し右方針と相容れぬ態度を執らるれば日本は何時迄もこれに關はつてゐる必要を認めず、自主的に斷乎たる處置を執るのみ

との三根本方針を決定したが、其貫徹方針につき廿日午前九時半から參與會議を開き詳細研究を重ねた、而して松岡代表が如何に努力するも聯盟側が主張通り滿洲問題から手を引くことは期待し難く、手續問題に於ても

一、我意見を無視し遮二無二總會に移す場合

一、我が認めざる決議を付し總會に移す場合

は日本は到底理事會出席を繼續し得ざるは明かで、この場合『正面衝突免かれ難し』と決心し、その具體策に付ても十分の研究を重ねた

松岡代表演說草案 文案の推敲全く終る

【ゼネヴア廿日發電】松岡代表は二十一日聯盟理事會劈頭帝國政府の牢固たる決意を中外に闡明するため行ふ演說草案に就き、十九日東京政府から承認の回答を得たので松平大使と對座、今曉(二十日)二時までかかつて文案の推敲を行つて、二十日朝は二人で更に草稿に琢磨を加へ、正午滿足を以て之を完成、午後は最後の代表會議を開いた、夕刻パテー映畫會社が此の一躍世界外交界の大立物となつた氏をトーキーに撮影に來たので、ジエスチユアー宜しく例の莊重な演說をしながらフイルムに收まつた

〔上〕松岡首席全權 〔下〕長岡(右)佐藤(左)兩全權

我代表部最終會議 對策の再吟味をなす

【ゼネヴア廿日發電】我が代表部は二十日午後十一時理事會開會前の最終代表會議を開き、理事會に於ける松岡代表の演說草稿を檢討後對理事會策全般に關し東京よりの訓令を再吟味し、最後に松岡代表は國民の總意を背景とし東洋永遠の平和の爲め各位一致結束、決死の努力を致されたしと希望し、夜半散會した

理事會開會順序

【ゼネヴア廿日發電】理事會議長デ・ヴアレラ及聯盟事務總長ドラモンド兩氏は廿日協打合せの結果

一、理事會は廿一日午前十一時(日本時間午後七時)開會、一先非公開會議を開き議事手續を協議す

一、公開會議は劈頭滿洲問題を扱ひ松岡代表の演說を以て開始すと決した、松岡代表についで支那側も演說するが顧維鈞が病氣のため顏惠慶が代行する筈

支那報告を條件付で受諾

【ゼネヴア廿日發電】支那代表顧維鈞は理事會に對し左の如く通告した

支那は聯盟規約の新條項に訴ふるを餘儀なくされやう、支那はリツトン報告書を或る條件付で受諾した

支那も眞似る 我意見書に

【ゼネヴア廿日發電】松岡代表のゼネヴア入り以來各國代表は意外に強硬な日本の態度を知り、驚嘆の色あり、殊に支那代表部は狼狽して緊急會議を開き日本の意見書に對抗して今晩中に支那も意見書をでつち上げ、盛返しを圖ることに決定した模樣である

滿洲國の存在を認むれば足る

我が陸軍當局語る

【東京電話】愈よ今日から理事會が開かれるが、吾等は聯盟が報告書、プラス帝國の意見書、プラス滿洲國の建在並に帝國の承認なる方程式から、如何なる回答を求めるやにつき深く注目するものである、帝國の意見書は必ずしもリ報告書に對する反駁書にあらず、意見書は條理を盡くし報告書の不備を補ひ認識不足を親切に教へたるものである、或る意味で意見書は報告書を完成したものである、聯盟は國際紛爭の調停機關で國家的性質を持たれ、机上の空論を繰返し聯盟の使命を顧み、リツトン委員は滿洲を九月十八日以前に回復するは不滿足と認めた、同樣に滿洲國を日本の承認以前に引戻すことも不可能である。然らば回答は頗る簡單で支那及び列國が滿洲國の存在を認むれば足り、之が最良の解決策だ、今後聯盟の經過を見て時を以て解決するといふならそれも不可でない、極東に利害なき小國が自己本位の議論で日本に斯くの如きは迷惑である、假令は先例を恐れてゐるが滿洲問題は特殊の狀況から起つた特殊事件だから、問題の特異性を認識し聯盟を危殆に導く如き事態を惹さぬことこそ我等の切望するところだ

我が意見書と各派の批評

【東京電話】帝國政府の意見書に對する各派の批評左の如し

政友會 リツトン報告書の認識不足なる事は周知のことであるが、我意見書は此の認識不足の諸點を充分に指摘し日本の東洋平和の主たるべき使命を宣示して餘す所がない、聯盟は誤謬だらけの報告書を審議するに當つて充分我意見書を尊重し其の責任を痛感すべきである

民政黨 帝國政府の意見書はリツトン報告書の認識不足を是正し、聯盟の態度を公正に導くことを目的とするもので、眞に妥當なものである、我政府方針に就ては當然の主張であるから、とや角言ふ必要はない、但し特にリツトン報告書の誤謬甚だしい二點即ち一、九月十八日の日本軍の行動は自衞手段と認むるを拒絶する事、二、滿洲の獨立は日本の使嗾に基づくとせる事、は滿洲の實情を無視せる認識不足の報告である、從つて二十一日よりの聯盟理事會に於て帝國としては之等の點を明にする要あり、その結果萬一日本全權と列國側との主張に相違を來すやうなることがあるも、帝國としては飽く迄既定方針を以て邁進すべきのみである

國民同盟 帝國が極めて穩健な意見書を提出し、リ報告の誤認を指摘し支那とは何ぞや、滿洲とは何ぞや、何故滿洲國を承認せざるべからざるかを教へ斷乎たる我が決意を明かにしたるは當然であるが

一、支那自身の結べる日支條約の侵犯に依り九月十八日事件が生じたこと

二、支那の排日運動は國民政府の背景に基づくこと

三、滿洲國獨立は東洋平和に不可缺にして聯盟規約九ケ國條約等に合致することを特に力說して欲しい

貴族院 貴族院は先にリ報告の發表ありし時より之が斷乎たる排撃の必要を感じてゐたが、今回の政府の意見書は何れも部分について見るも帝國政府は當然いふべきことを盡したもので、反駁的意見書といふには多少不足を感ずる位なるも誠に適切穩當なるものといふ外ない

理事會の手では解決困難と觀らる

結局は總會に回附か

【ゼネヴア廿日發電】國際聯盟理事會は嚴肅に慎重にとざされ居り、大國筋の態度では理事會の手で紛糾せる滿洲問題は解決困難と觀測されてゐる、日本が滿洲の自治、滿洲からの武裝撤收に反對し滿洲國獨立承認を固守せば、結局リツトン報告書を全部拒否することとなると見らる、されば と言つて聯盟側は支那の領土保全を國際義務に於て維持する途は日本を除外しては不可能と認め、又極東の平和維持はリツトン報告よりも日本の提示する方法が有効なることを承認してゐる、斯くてジレンマに陷つた聯盟理事會は結局報告書の八章までを日支兩國の意見書及保留條項附で採擇し、九、十兩章と共に總會の解決に廻すことになるだらうと觀らる

各國正式代表

【ゼネヴア廿日發電】第六十九回國際聯盟理事會の各國正式代表は左の如く決定二十一日の理事會に出席の筈

日本 松岡洋右氏、長岡大使
英國 サイモン外相
佛國 ポンクール陸相
獨逸 ノイラート外相
伊國 アロイジ氏
支那 顏惠慶、顧維鈞

非常任理事國

西班牙 ヅルエタ外相
ガテマラ マース前外相
メキシコ パニ氏
パナマ ガレー前外相
波蘭 ベツク外相
チエツコ ベネツシユ外相
愛蘭 デヴアレラ首相

李鍝公殿下 朝見の儀を擧げさせらる

【東京電話】既に御成年式を擧げさせられた李鍝公殿下は二十一日午前十一時參內、朝見の儀を擧げさせられ、同十一時五十分大宮御所で皇太后陛下に同樣御朝見あらせられた

リツトン卿 廿日朝壽府着

【ゼネヴア二十日發電】理事會に出席すべきリツトン卿は二十日朝ゼネヴアに着いた、理事會には委員長としてリ卿のみが出席の模樣で、說明を求められればリ卿が答辯するが重大問題に關しては他の委員と打合せの上答辯するものであると

聯盟代表間の 對日本態度

遷延策その他を論議

【ゼネヴア二十日發電】松岡代表との私的會談で豫想外に日本の決意の固きを知り、又本日午後四時我が意見書發表で更に日本の一本槍的な堅乎たる態度を明瞭に認めた結果、聯盟主要國代表は二十一日理事會を前にして深刻な對策協議にかゝり、二十日は日曜日なるにも拘らず、ドラモンド、サイモン、デヴアレラ、ポンクール、デツイス、杉村の諸氏の間に多角的な會議をなした、論議の中心點は

一、聯盟の面目を損ぜざる程度に於て日本の主張を容れ、日本の脫退を防ぐ

一、日本の輿論の冷却を待つて徐に態度を緩ふべしとする遷延論

一、實質的に飽迄日本を抑へんとする強硬論

であつたが、其實際的手段の有力なるものは

一、英米佛の介入を條件として日支直接交涉に移さんとするもの

一、一個年を限度として問題の審議を延期す

一、問題を聯盟より切離し九國條約に移さんとするもの

然し日本としては聯盟に手を引かせるか、脫退するかの二途以外に方法なく強烈な反對をなすものと期待さる

帝國意見書 稀に見る貴重な文獻

【東京電話】リツトン報告書に對する帝國政府の意見書はリツトン報告書が我外務省に手交されて以來僅かに四十日有餘の短時日にあらゆる努力が拂はれ作り上げられたもので、其內容はリツトン報告の誤を導き其誤れる認識を徹底的に是正批判し以て東洋平和增進

傳へられる解決方針に

外務省の態度強硬

【東京電話】日支紛爭問題を審議すべき第六十九回聯盟理事會はいよく二十一日午前十一時(日本時間午後八時)より開會されるが、本問題に就いては何れも解決方針の目鼻が立たぬ有樣である矢先へ理事會首腦者より問題解決の方針に就き信ずべき筋の意向なるものを傳へて來た、右要項は聯盟日本代表部より二十日夜我が外務省へ電送されて來たがその大體の要旨は

一、日支紛爭審議は一應理事會ならびに總會で一般的討議を行ふこと

二、理事會及び總會は直接解決案を作成せず、總會後三ケ月乃至六ケ月間內に日支直接交渉を行ふべき旨を兩國に勸告する決議案を採擇し、一先づ總會を閉づる

といふにあり、外務省としては我態度は

一、支那に強固なる中央政府の確立されること

一、日本の滿洲國承認の事實

等を前提とすることが絕對必要條件として、これを最後まで主張する方針である

スペイン代表 ヅ外相と決定

【ゼネヴア二十日發電】理事會スペイン代表は外相ヅルエツタ氏と決定し、從來理事の先鋒と見られてゐたマダリアガ氏は代理として出席し得ることとなつた、ヅルエツタ氏は廿日同地に着いた

宇垣總督參內 御下問に奉答

【東京電話】宇垣總督は二十一日午後一時三十分參內、御學問所に於て天皇陛下に拜謁、朝鮮事務について奏上し、御下問に奉答して退下した

齋藤首相歸京

【東京電話】十九日西園寺公訪問後興津山一色の別莊に週末休養中であつた齋藤首相は、廿一日午前八時五十五分自動車で歸京、同九時十五分官邸に入り柴田書記官長より明年度豫算に伴ふ內務の土木事業の折衝經過、その他保留中の事務報告を聽取した

林務主任官等 聯合會議

けふ・本府で開催さる

地方制度改正の統一整理に伴ひ、森林組合の事業を道地方費に移管されたので、本府ではこれが實施に關する諸細目を決定のため廿一日本府第二會議室に各道林務主任官、地方課長、稅務課長を招集午前十時から左の協議事項に就て聯合協議會を開いた、渡邊農林局長の訓示に次で林政課長補佐の說明を行つた、廿二日に亘つて行はれる

協議事項

一、共同購入及販賣に關する事項

二、林野所有者に課すべき地方稅の課目及課稅方法等に關する事項

三、森林組合の事業を繼承せしむる既設產業團體の選定

四、森林組合の事業を繼承する團體に關する事項

五、森林組合の有する權利の處分方法

六、林野の保護に從事する職員の服務

七、森林組合廢止後に於ける林野名寄帳の作成方法

八、伐採取締事項

土木豫算問題

成行を重視される 鐵相の讓歩を求むか 廿二日迄に解決せん

【東京電話】內務省所管の土木豫算問題に就いては、山本內相が減額案を支持してゐるに對し三土鐵相は依然強硬を固執してをり、閣內不統一の重大事態によつては險惡の虞れあり、且つ明年度豫算を速かに確定せねばならぬので成行を重視されてゐるが、結局三土鐵相を招致して鐵相の讓歩を求むることとなるのではないかと見られてゐるが、問題が問題なので何れにせよ二十二日までには是非とも解決し、同日の閣議で豫算案の確定の運びとなるであらうと豫想される

外交官辭令 二十一日發令

【東京電話】廿一日外交官異動左の通り發令された

特命全權大使 廣田弘毅
同 吉田茂
待命中本俸三分の一を賜ふ(各通)
領事館事務官兼外務書記官 森島守人
任總領事(四等) 哈爾濱在勤を命ず
外務事務官兼外務書記官 領事
任領事(三等) 上海在勤を命ず
(右は新たに制定された勅令に基き特別任用に依るものである)
領事兼公使館三等書記官
リマ在勤を命ず
ペルー在勤を命ず
同 スイス在勤を命ず
川村茂久

モスコー政府 駐日通商代表廿日附で更迭

【モスコー二十日發電】モスコー政府は廿日附駐日通商代表アスタキシ氏を更迭し、ツラジミール・コーチエトフ氏を後任に任命した

川島軍司令官 廿三日發南鮮へ

川島軍司令官は廿三日より十二月一日の九日間に亘り南鮮地方視察をなすこととなり、廿三日午前十時十分內田參謀、宮脇副官を從へて龍山發、南鮮に出發する

米穀統制案に 本府は本腰

今夜今井田總監東上 湯村課長は先發す

米穀統制案に對する鮮內各方面の反對陳情の渦は本府側をもまき込んで、いよく總督府本腰の反對運動を開始する事となり、廿一日夜十時半發列車で東上する今井田政務總監より一足先に、午前十時半の列車で湯村本府農務課長は東上した。これより先東京からの情報に依れば、廿一日米穀統制委員會が開催される筈であるが、或は米穀統制案の閣議提出が議題に供せられるものではないかとも見られてゐる、總監は出發に先立ち午後一時農林局長、殖產局長その他關係者を集め本府對策の萬全を期すべく熟議するところあつた

金在泳氏逝去

京城府會議員金在泳氏は、かねて肝臟を病み齋洞七三の自宅で療養中のところ、二十一日午前八時遂に死去した、享年三十八歲、氏は來る二十五日施行の選擧に對しては有力なる候補者であつたので同所の設置を見ずして死亡したのは各方面から同情を惹いてゐる

人

◇小河拓務省事務官 廿八日東京發歐洲へ直行

◇ホ・ドギルグツト氏(赤十字社聯盟事務總長) 廿三日釜山上陸鮮內視察

◇美座流石氏(平南內務部長) 廿一日午前七時廿分入城、朝鮮ホテルへ

◇淵東美知雄氏(天圖鐵道社長) 廿日午後十時半京城驛發東上

◇安倍能成氏(湖南銀行頭取)十九日夜入城旅館屋、▲金宣融氏(同行事務)同上

◇本谷重榮氏(慶南山林課長)二十日夜入城旅館屋▲有田榮美氏(慶北山林課長)同上▲川木邦雄氏(慶北地方課長)同上▲有谷鮮輔氏(大田電氣社長)同上▲有吉秀助氏(京畿道警部)同上

◇三井物產支店長代理幹士忠三氏母堂十九日逝去、廿一日午後一時若草町本願寺において告別式執行

あすの天氣(22)

大陸高氣壓は黃海及朝鮮に擴がり滿洲北部と本邦とは氣壓が低い、全鮮一般に天氣は良く氣溫は昨朝より五度內外下つた明日は大體天氣は良く氣溫は低い

豫報 晴一時曇

廿一日午後 七四度
二十二日午前 三七度

スグ役立つ 日常家庭料理講習

婦人倶樂部 十二月号別册大附錄

又と得難いお料理の秘傳書!

東京割烹女學校長 秋穗敬子先生
大阪割烹學校長 的場多三郎先生

二大家特別公開

到る處大評判!賣切れ近し

お買ひ損ねたら御損です。誰方もお早くお求めあれ

■美味しい汁物の作り方
▲味噌汁の美味しい作り方…
▲吸物の美味しい作り方…
▲かはり汁の美味しい作り方…
▲西洋風の美味しい汁の作り方…
▲支那風の美味しい汁の作り方…

■刺身の切り方いろく
▲四季によるつまの材料の扱ひ方…
▲刺身の盛り方…

■美味しい煮物の作り方
▲煮付に適した材料と作り方…
▲うま煮もの…
▲變り煮の美味しい作り方…

■美味しい鍋物の作り方
▲すき燒によい材料とその作り方…
▲煮込おでんに適した材料と煮方…
▲ちり鍋によい材料と美味しい煮方…

■美味しい燒物の作り方
▲照燒に適した魚といろくの燒方
▲味噌漬によい魚と手際よい漬け方燒き方…
▲肉類の味噌漬と燒き方…
▲美味しい變り燒…

■美味しい揚物の作り方
▲美味しい揚物の作り方…
▲天ぷらの衣の作り方…
▲天ぷら材料の選び方…
▲美味しい變り揚げ…
▲西洋風の美味しい揚物…
▲支那風の美味しい揚物…

■美味しい蒸物の作り方
▲茶碗蒸によい材料とその作り方…
▲小田巻むしの材料と其の作り方…
▲西洋料理のむし物…
▲支那風の美味しい蒸物…

■美味しい和へ物の作り方
▲美味しい胡麻和への材料と作り方…
▲白和への材料と作り方…
▲美味しい變り和へもの…
▲西洋風の美味しい和へもの…
▲支那風の美味しい和へもの…

■美味しい酢の物の作り方
▲膾にする美味しい材料と作り方…
▲二杯酢に適した材料と作り方…
▲三杯酢の美味しい酢のもの…
▲西洋風の美味しい酢のもの…

■美味しい變り御飯の作り方
▲炊込み變り飯…
▲色御飯を美味しく炊くこつ…
▲混ぜ御飯を美味しく作るこつ…
▲かけ飯の美味しい作り方…
▲炒飯の美味しい作り方…
▲雜炊の美味しい作り方…
▲美味しいお粥の作り方…

以上は內容のほんの一部 此の外百數十項あり。

一家一册 必備の寶典! 專門三博士特別御監修

第二別册附錄 子供の病氣一切の豫防法手當法

(內容の一部)
▲咳を起す病氣の豫防法・手當法
▲嘔吐を起す病氣の豫防法・手當法
▲腹痛を起す病氣の豫防法・手當法
▲熱を起す病氣の豫防法・手當法
▲發疹する病氣の豫防法・手當法
▲痙攣を起す病氣の豫防法・手當法
▲傳染病の豫防法・手當法
▲癖の直し方
▲子供に多い病氣の豫防
▲家庭常備藥の用ひ方

二大別册附錄つき 婦人倶樂部 十二月號 定價五拾錢 送料附錄共九錢

東京・本郷 大日本雄辯會講談社 振替東京二九三〇

早慶戰前景氣

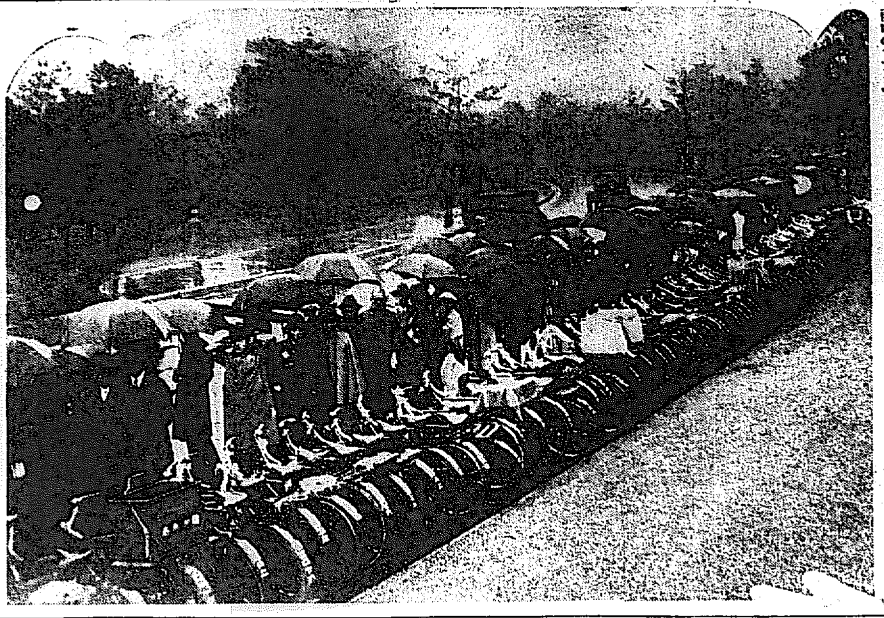

六大學野球リーグ戰の王座は何んと言つても早慶戰だ、此の傳統的な大爭戰を明日にひかへて十八日午後二時から前賣切符が賣出されたが、午前十時頃にはさしも廣い球場の周圍は口紅のモダン娘、洋裝のマダム、子供を背負つたお内儀さん、日本髮の娘さん、大工の八さんから、學生等々々折柄の秋雨をものともせず取り卷いてしまつた、何んとスポーツ全盛の時代ではある(寫眞は雨中のファン)

慰靈祭の不參拜問題 全國的に擴大す
鄕軍と僧侶團奮起

平壤私學校の慰靈祭不參拜問題は端なくも國民の總意によつて非難攻擊の的となり、大體平南道當局の嚴重な裁斷によつて解決を告げんとしてゐるが、更に京城在鄕軍人聯合分會は二十三日臨時總會を開いて一段手强き處分の方法を本府當局に求める事となつた、一方では在城僧侶團の奮起をも見る狀勢で、國家的裁斷を求めるためには東京へ飛檄して、全國在鄕軍人會の發動をも促して、國家の威信を示すに充分な處分を待つ事となる模樣で、事態は重大化する一方で姑息な解決のみでは納り難い事となつた

輕費診療所案 結局通過か
原案を多少修正か

彷徨禁止、點燈施設者の出願禁止の下に京城府は全國的畫期的なる秘策の手に委ねられた府立輕費診療所設置案は二十一日の本府會議案として直に諮問なる會議に移つたが、同案實現の大勢は旣に動かすべからざるものあり只十九日の本府會議に於て問題になりしが如く經費及び内容が種々の點に種々の異論あるもの、如く結局原案に修正を加へ幾分緩和したるものが出來るのではないかと見られてゐる而して全議員の間における贊否兩論の種々の折衝の結果が如何なるものを生み出すかが重視の的となつてゐる

けふの府會

問題の京城府立診療所案は十九日の府會において全員委員に附託され一過の感あり二十日の府會は午後一時より診療所設立に伴ふ土地の買收を除く他の追加更正の件の審議に移つたが大した波瀾もなく議案を終了、直に全員委員會の秘密會議に入り府尹吏員も退席したが贊成派全部は杉山茂一郞氏を推してゐるので多分氏の當選を見るものと推測されてゐる

京城神社の新嘗祭

京城神社では來る二十三日午前十一時より恒例による新嘗祭大祭式を執行、引續き伊勢神宮大麻並に曆の京城頒布式を行ふことになつた

南京政府が— 大兵工廠を建設
飛行機も四十臺購入

【南京電話】南京政府は河南省鞏縣の支那五大高山の一華山々麓に一大兵工廠を建設すべく目下盛んに機械を輸入中でこれが設計は獨逸人技師數名を聘用しあり約一ケ月前英國より飛行機四十臺の購入契約を結びその中半數は旣に到着、杭州飛行場に到着したが殘りの二十臺は近く入荷の豫定で、なほ揚子江沿岸の各砲臺用小射砲はドイツより購入すべく計畫をすゝめてゐるが其總價格四千萬元に上るといはれてゐる

馬山重砲除隊兵

【馬山】重砲兵大隊除隊兵百三十

郊外線廢止問題
淸凉里線の廢止 バス代用に絕對反對
昨日城大豫科で住民大會開催 委員を擧げて運動

京電が投げた一石郊外電車線廢止問題は今や東部住民の猛烈な反對に正面衝突を來してその成り行きは注視されてゐる折柄、郊外新設里以東十七ケ里の住民二百五十余名は二十日午後二時から淸凉里城大豫科生徒館に集合し、廢止反對の氣勢を擧げ決議文を作成して結束を堅めるところあつた

定刻先づ李昌漢氏起つて開會を宣し木原芳太郞氏を議長に推し次で野坂清茂氏壇上に立ち反對理由として

一、電車を廢しバスを運轉するは統計上から見ても交通に危險率大である

二、バスは老人、子供婦人の使用に不便である

三、郊外住民の多くは手荷物を所持する關係上バスでは荷物の收容に不便を伴ふ

四、郊外住民の中旅行者、通勤人など一定の時刻までに出發を要する者はバスでは間に合はぬ場合がある、特に登秋の行樂時にはこの沿一帶に一千名を突破する往來があるから少人數しか收容し得ないバスでは、時間を必要とする人々を取り殘す惧れがある

五、救濟池として府民の保健上必要な淸凉里にバスを運轉することは交通上不安を伴ひ從つて地方の發展を阻害する

六、京電は採算上已むを得ず廢止するといふが收益表から見ると決して損してゐないやうである

決議

一、吾々東部住民は住民大會の總意を以て京電の首唱せる淸凉里線電車の撤廢しバスを以てこれに代へんとする暴案に對しその弊害多大にして而も東部發展を阻害すると甚大なるに鑑み絕對これに反對し、進んで現在の廢城制廢止複線の敷設を實現し以て大京城郊外東部の地理的使命を全からしめ同時に我が東部の發展且つ住民交通の安全を期せん事を要望す右實行を期するため委員を選定し、監督官廳に對し之等々數個項目に亘り詳細に說明し

二、三討議の後左の決議を作成す

が實現を促進善處せしめられん事を陳情し以て京電の反省を求めんとす

右決議す

滿場一致右決議に贊成し委員長に木原芳太郞氏を推し、左の十五名の委員を選定し盛會裡に午後六時散會した委員等は明廿二日午後七時から再び會合する事になつた

吉田定、飯田勝一郞、小林信吉、岩岡光、濱田忠久、野坂清茂、郡基鉉、李昌漢、嚴在善、李性儀、玄莽、金成圭、李斯和、張命燮、金存根

滿洲國兒童團 けふ内地へ

全國より選拔せられて滿洲、各地に我が學童を代表して交驩の實を擧げた我が學童使節の答禮の意味にて奉天省敎育廳視學張賢鏞氏他五名は選拔學童十四名を從へ廿一日午前十時京城驛發特急にて元氣よく東上の途に就いたが、先に日本少年團聯盟理事長二荒伯、理事三島子爵に誌に推戴すべき總裁宮殿下に御奏請を願ることになり持參した

(東京二十一日)の本會議は十九日の餘波人氣が消えやらず午前中から相當の傍聽者が詰めかけた

尹奉吉 大阪で死刑
時期は未定

【大阪電話】二十日午後二時役職を離して上海爆彈犯人尹奉吉は午後五時大阪陸軍衞戍刑務所に收容され平井刑務所長一切の書類を受領して法務部長に報告したが尹の死刑は同刑務所で執行されるが時期は未定である、

神戶に護送

【神戶電話】上海爆彈事件犯人尹奉吉は郵船大洋丸で廿日午後四時半神戶へ護送されて來た尹は背廣服に黑の帽子を目深にかぶり船から和田岬に密かにランチに乘移された大阪憲兵隊に身柄を渡され直に陸軍衞戍獄へ收容された

龍谷女學校が京師農園に移轉
兩校當局で交涉中

京都西本願寺直轄府私立高等女學校として府內若草町の西本願寺內にある龍谷高等女學校は內鮮共學の特色を見せ創立以來女學校入學難の京城に於いて各方面から非常に歡迎されてゐるが同校は校舍が同寺院の境內にあり佛敎を通して宗敎的女子の美德を訓育する上から敎育の一般的見地から見た月的を達するには現在のまゝでは各方面から色々不便な點があり又同寺院校の內容は敎員の質及び設備の方面に對しての設備の不完全があり、何とかして之が、充實をはかり將來は同寺院の主張するが如くその成績如何に依つては之を延長して女子專門學校のやうな程度にまで進めたいとの意向もあるにかゝはらず校舍敷地が同校では先づ第一に、校舍移轉の敷地を物色中、京城府の側では之を歡迎すると共に內外有志を說いて校舍建築に寄與すべく交涉の中にあるが一般の來歷を傳へるに當つても父兄有力者は府當局に一昨年來話を持ち出してゐたが府が仲々之に應じないので、かねて同校の內容充實發展のため腐心してこれが指導に努力してゐる龍谷學園長及び北所視學官等の發起で現在の黃金町七丁目の京師農園を龍谷女學校敷地として提供しその懸りの京師農園には府外の廣大なる敷地を交換する條件を進め京師農園とは交換する條件を進め京師當局の意向に於て目下打合中であるが、京師としては之に條件付きな相談を提出して目下のところ問題は一時停頓の形にはなつてゐるが、龍谷側の大勢から道當局の意向にも早くて程度までは諒解を表してゐるが、學校側では明春からでも校舍建築にかゝる手筈となつてゐる

本府から名手多數出場
○—馬術大會

龍山騎兵隊主催の馬術大會は廿三日午前九時から龍山同隊練習場に於て、騎兵、學生、將校、紳士組に分れて開催されるが、本府からその道の手達者として名聲を馳せてゐる、渡邊農林局長、田中外事課長が特別馬術に出場する外、新京城驛長が紳士班にあつて妙技を揮ふ筈である

龍山分會の催し

在鄕軍人龍山分會では、二十三日午後六時から龍山劇場に於て、兵制發布六十周年記念國民皆兵デー家族慰安會を催すが當日は一般の來場を歡迎すると

兵制發布六十年 記念の催し
服役義務勵行週間 二十師團で大宣傳

國民皆兵の兵制が發布されてより六十年、來る二十八日がその記念日に相當するので、この日を記念する爲めに全國的に記念行事が行はれる、第二十師團司令部では今二十一日より二十八日までを服役義務勵行週間として『朝鮮在留の在鄕軍人服役上の心得』に關する手引』數萬枚を印刷に附し在鄕軍人團の協力を得て大々的に宣傳し、これが徹底を圖ることになつた

鋏でなぐられて 飴賣り昏倒—死亡
金がなくて醫者が診察謝絕 遂に手遲れとなる

二十日午後六時頃府內漢江通町九二番地の路上で府外高陽郡恩平面下往十里五一四〇番地飴賣柳明玉が飴を賣つてゐると林町一〇三番地遊び人金泰植が飴を三錢賣つた所その飴がすこし小さかつたといふので金は憤慨しそばにあつた鋏で同人の頭をたゝきこれを昏倒させたか、柳が虫の息となつたので大いに驚き直に若草町今村病院にかつぎ込んだが金がないと斷られ致し方なく本町五丁目松下醫院に赴いた處すでに事きれてゐた、本町署では傷害致死事件として金を逮捕、目下取調べ中

八名は二十日午前六時二十分の一番列車にて在營二ケ年の名殘を惜みつゝ高木大隊長以下將校職員に送られて故鄕に向け出發した

紫霞山白骨事件 無罪の判決
泣きくづれる被告 檢事上告の模樣

紫霞山中の雜林中の白骨—謎の犯人は—死刑か無罪か—事件は社會注視の中に廿一日午前十時から京城地方法院第二號法廷で裁判長係柳原檢事立會ひ、朴奇根(三〇)に對し判決言渡しがあつた、朴奇根は平安北道楚山郡月面三可里一九〇番地生れで永德(五五)は昭和四年三月春川郡史內面明月里に居住し馬夫として同面史倉里李鉉鎭の木炭運搬を渡し、昭和五年五月初頃から同里李基成(五二)の要郷氏(四二)と情を通じ木夫を殺害して晴れて同棲せんと將來その機を窺つて居た處、同月十八日本夫李基成が

山桑採取のため紫霞山に登つたことを聞き、同日正午頃その後を追ひ同山々腹に於て同人と座して雜談を交へつゝ同人の隙を窺ひ皮木の棒を以つて眉間部を亂打即死せしめた

その翌年十月三日紫霞山に草刈に出かけた里民が白骨を發見、李基成の捜索氏と同棲中の朴永德が嫌疑を受け逮捕され第一審京城地方法院では裁判長根本田藤吉郞の下に

死刑の判決を受け控訴したものであつた

第二審京城覆審法院では加藤判部長から齋藤部長に移り裁判所を惱ましたものであるが彼れは公判廷に於て犯行を全然否認し證人として訊問されたもの數名に及び事件は社會の注目を惹きその結果は興味をもつて見られてゐたが

無罪の判決を言渡した瞬間裁判長は『證據不充分により朴永德は何等の感じもなく自らの耳を疑ふものゝ如くであつたが通譯から『無罪だよ』と何回も聞かされ自分に返つたものゝ如くドット泣きくづれた

本件無罪の言渡しに對し檢事は直ちに上告の手續きをとるものと見られてゐる

狂へる人妻 列車から飛ぶ
京釜線で—即死

二十一日午前三時半頃京釜線永同、深川間釜山起點二百四十五キロの附近を第一列車が進行中三等乘客の一朝鮮人女がいきなり列車から飛下り即死した、右は平北楚山郡楚山面張批靑の妻李三花(三〇)で精神に異常あり夫と共に內地から歸途この始末に及んだものである

エリオ首相 難を免る
爆彈で線路破壞

【パリ廿日發電】今朝五時頃佛首相エリオ氏搭乘列車がナント附近通過直前線路が何者かの爆彈のため破壞されてゐる所を發見して幸に難を免れた犯人はブルトン團獨立派らしい

本夫殺し 上告棄却
姦夫姦婦死刑

江原道伊川郡武陵里金學奉の長男金昌福の妻推奉玉(二二)並に異原首(三五)に係る本夫殺し事件の上告公判は二十一日午前十時から高等法院において增永裁判長係河村檢事立會の上開廷された事件は昭和六年四月三日姦夫姦婦が本夫の金昌福を絞殺したもので第一、二審共に死刑を言渡されたものであるが檢事は上告棄却意見であつた

申光三最終判 上告棄却し死刑

殘虐の限りを盡した匪賊の頭目咸北慶源郡慶源面生れ申光三(三〇)に係る强盜、殺人、傷害事件は二十一日午前十一時から高等法院に於て增永裁判長係り河村檢事立會のもとに開廷されたが裁判長は上告棄却の判決を言渡した被告は一、二審に於て何れも死刑の判決を言渡されてゐる

松岡代表の第一聲
大體に好成績

待望の獅子吼……國際聯盟會議に東亞平和のため重任をになつて行つたわが代表の故國に呼びかける獅子吼はゼネヴァから萬里一瞬の電波に送られて全國に第一聲を放つた廿一日午前六時三十分、まづパリから馳せ參じた松內アナウンサーが例の名調子で同地の模樣を語りトップを承る松岡代表を紹介する、野人松岡代表は飾りけない言葉でわが國の態情と國民の後援を力强く語り同五十八分終つたがDKの中繼による放送狀態は遙く大陸の彼方から送られるものだけに雜音が多いのは止むを得ないけれど、諸所の形態になる程でなく明瞭に聽え、この分であつたならこれから二週間にわたり通日定時刻に行はれる故國への放送は充分われ／＼に全世界の動向を知らせることであらう、なほ明日は佐藤全權のスピーチがある豫定

レンズ泥棒
本町署に御用

十七日午後十時頃府內花園町八三番地原色寫眞館に忍び入りレンズ(價格三百六十圓)を盜み取り更いて二十日午後七時頃府內旭町一丁目二七河原寫眞館に侵入して價格三百五十圓のレンズを盜み逃走したるものあり、所管本町署で犯人を捜査中

中等ラグビー 朝鮮豫選

ラグビー中等學校朝鮮豫選參加校は八校で試合日取りは左の通りである

廿六日午後三時半	龍山—培材	
廿七日午後一時	京中—龍中	
同 二時半	京師—養正	
同 四時	京商—徽文	準決勝戰
卅日午後四時		準決勝戰
一日同上		同
四日午後一時		決勝戰

大特賣 京城本町二 ちゃうじや
二十二日から二十六日まで
◇來月は仕立が込み合ひます
◇相場はあと高
只今の內お早く御用命願ひ上げます

專賣特許 フクロクストーブ

正月用御誂御紋付大奉仕デー
十一月二十二日ヨリ三十日マデ
期間中御紋入レ仕立代共 無料奉仕
特提品
羽二重紋付 一反 十一円ヨリ
古濱薄色袷 一反 十三円ヨリ
仙台平袴地 一反 八円ヨリ
織物丸帶 一本 八円ヨリ
第二回 婚禮衣裳大特賣會
(留袖江戶褄模樣、白古濱下着 唐織丸帶、赤紋縮緬長襦袢)組合
松印 七十円
竹印 四十八円
梅印 三十八円
本三 丸英吳服店

胎兒の榮養 滋强飮料 スピルカ

國產 毛生液ペトロールハン

藥價 二円、三円、五円、十円
大阪市南久太郞町堺筋 竹村製劑所
振替大阪三六〇番
全國到ル處ノ藥店ニアリ
效め速き りん病藥 特製 ルーベリ
心配無用
ばい菌の滅び行くさま面白し

頭痛にノーシン

尿の病
腎臟病 膀胱炎 尿道炎 淋疾
完全に救はる
本舖 紀州和歌山城南側 自療
支舖 大阪天王寺 自療堂

文獻贈呈
感冒・肺炎 百日せき—即效
吸入藥 カンピロン
せきどめ
世界的發見・合理的吸入療法にして通常の吸入器で適度吸入、たんせきには勿論、熱を下げ、心臟の働きを强め、消炎・殺菌の效あり、一般せきの病に適應す。
推獎 全國藥店にあり
大阪 道修藥學研究所

全店冬もの大ケーマーット 丁子屋
廿二日より 廿六日まで
新井謹也氏作品 常用陶瓷展觀即賣 廿三日まで…四階にて
一階 中折帽子特價提供 優良メリヤス大特賣 毛布と靴マーケット ショール、履物廉賣 石鹼、化粧品大特賣 食料品御禮粗品付賣出 菓子マーケット特賣 ストーブ福引付賣出
二階 新柄銘仙均一特賣 京吳服特價提供 半襟小物大マーケット 仕立吳服大特賣 既成冬服類大特賣
三階 子供オーバ大特賣 コドモ用品特價提供 學生オーバ、運學服賣出 新型家具特價賣出
美人ロボット(人造人間)…三階にて バース防縮メリヤス宣傳出演

醫學博士 衣笠茂 衣笠產婦人科
京城南大門通四ノ六九(米倉町停留所斜向) 電本2123

難病も根本的治療
見よ、聞け、此の妙法 靈驗百パーセント
從來の療法で效なく惱む難症者並に確々の惡癖者 從來病氣施術しながら病源根本不明にて手當に惱む者
其の眞髓を見學せられよ
從來不思議な實例
◎其の場で効驗の見へる人 ◎歸る途中にて効果ある人 ◎其の夜の中に効果現れる人 ◎翌朝にたつて効果ある人 ◎數回の施術で効驗ある人
本療法の講習 僅かに三十分間以內に教授、直傳し、然かも效果目前に現はる妙法を授く 直ちに自己の治療は勿論他人に施術を行ひ効果の直傳を受けた者は未效施術の上効果なき時は講習料を返還する 本療法は本療術の外に他の事業、職業に絕對に追從を許さぬ責任傳授である 軍人及び官公吏其の他職を失ひ職を求めらるゝ方にして人格者には最も得策にして直ちに開業し得らる職業を授く
退職

伊賀貞雲先生
施術時間 午前九時より午後九時まで 夜間六時より十時まで
遠方にて本人施術所に來られぬ方は寫眞にても施術す
朝鮮神宮入口 南大門 廣澤旅館 電話本局二三二三番

恐る、勿れ 眼の悪性腫瘍
新治療法を發見した 山本守部博士の話

【大邱】道立大邱醫院に赴任したばかりの新眼科長山本守部博士は外科手術をうけても多くは再發し失明のみならず遂に一命をも失ふに至る難病として恐れられてゐる『眼の惡性腫瘍』の新治療法を發見した人で、家兎三百餘匹の實驗により成功したこの治療法はレントゲン線の照射によるもので右につき博士は語る

凡そ何病に拘はらず病氣はこれを其の初期において充分に治療を施さねばならぬことは云ふまでもない事である、眼の惡性腫瘍の如きにおいて殊にこれを痛切に感ずるのである、何となれば眼の惡性腫瘍は其初期にあつては身體の他の部の腫瘍に比して比較的苦痛を感ずる事が少なく進行して其の末期に至り始めて苦痛をもとに來ることが多く、其の時はすでに身體の他の部分すなはち肺臟、肝、腎臟などの主要器官に轉移を生じたとへ、眼の腫瘍は治癒せしめても患者は內臟の病氣の爲め死に至る事が多い、私が今日まで多年研究した惡性腫瘍の『レントゲン』放射療法に於ても其の初期に於て適當なるコントロールの下に私の術式をもつて治療を施す時はその治療成績の甚だ可良なることを認め得たのである、眼の惡性腫瘍は其の初期においては往々にして單純なる眼病と區々鑑別困難な場合があるので若し眼球、眼瞼等に何等かの異常ある時は躊躇することなく一日も早く適當な專門醫を訪ね其の惡性であるか否かの診斷を請ふのが大切な事であると思ふ（カットは山本博士）

勅題結び『朝の海』

帶とお召物とで淸らかな朝の海の氣分を出しました、はなやかに結んだ帶を波頭とし地はかのこで波のしぶき肩からお袖にかけてのぼかしはあけぼのを思はせたものです（京城美粧院にて）

此れから多くなる 凍傷の豫防と療法
凍傷は衣服や食物などや運動に關係があります

醫學博士 富永哲夫氏談

寒くなるにつれて凍傷に罹る人が多くなるが凍傷の原因は身體が寒冷に遭遇して調節機能が無効となつて體溫の降下を來たす爲に組織の生活力が阻害されて起るのであるこの凍傷の豫防法と療法とを述べてみやう

◇豫防法＝一、寒冷―出來るだけ直接寒氣に觸れぬ樣にする、充分の保溫裝置を施す事、且身體表面の濕氣を少くすること

二、衣服―綿物は不適當で木綿又は毛織物がよい、いづれも乾燥した場合には下着又は靴下等は出來るだけ速かに乾燥したものと取換る

三、食物―脂肪に富むものを用ふること

四、運動―寒冷の室にあつては常に四肢又は全身の運動をして血液の循環を良好ならしむること

◇療法＝水疱を形成する程度にはまづ水疱を破壞することなく太陽燈を照射するのが有効である、漿液の分泌盛んなる時は亞鉛華オレーブ油を塗布し濕布を行ふ

凍瘡は主に結核性又は淋巴腺體質で貧血性の人に多いもので、又脂肪性體質の婦人に罹り易いものであるから榮養の心掛けが必要である、而も皮膚狀態をよくするか又は皮膚を丈夫にする必要がある

此外局所にはカンフル丁幾、ヨード丁幾を塗布し、或は次の處方の軟膏を使用する

沃度一、〇▲コロヂウム三〇、〇▲ヒマシ油三、〇▲アルコール五〇、〇

又潰瘍を生じた時にはリゾール溫浴の後硼酸亞鉛華軟膏を貼用する

尚每年凍傷に罹る人には冬季前に沃度又はエラトーゼ又は肝油の內服を行つて豫防上有効な事がある

腎臟の弱い人は牛乳を飲む事
老人と子供には特に必要です

牛乳は一たい體に利くものだらうかといふ疑問を持つた人が相當あるやうです。勿論一杯や二杯飲んで直に藥のやうに利くものではありません。利きはするが、目に見えて現れはしません。非常に利くのは牛乳を飲む子と飲まない子とで試驗した結果、胸圍、身長、體重共に飲む子の方が遙に發育が良かつたのに徵しても分ります なほ婦人は澤山子を生み、年を取つても腎臟の弱る者が少い、何故腎臟によいかと云ふと、腎臟の働きを助け排尿に効を與へるからです。それで腎臟にかゝつたら牛乳をうんと飲んで癒てみるがよいのです。肺結核にも効があり、豫防と共に結核を進行せしめない力があります。牛乳を澤山飲む程長生するのは、一年一人平均一石三斗七升を飲むデンマーク人の平均壽命五十六歲、一人平均三合しか飲まない我が日本人の平均壽命は三十歲です。デンマーク人は老人になつても日本人のやうによぼ〳〵にはなりません。此のやうに老人子供は特に必要であり、一生を通じて飲むが良いのであります（赤十字社調）

親の希望と娘の希望 (14)
お人形を並べた床
『長唄で忙がしい』スポーツ彼女

おすきなものは洋裁、タクトを取つた事もあるし又スポーツは二百米のチャンピオンとして華かに第二高女の學生生活をすごした學町藤田一郎氏令孃千鶴子（二〇）さんを訪問する。

『どうです、女學校を出て今日になるとめつたにランニングも出來ないでせう』

令孃『ホホ……始めの內は何だか物足らない氣が致しましたわ』

『學校時代と今とどうですか』

令孃『そりや學校時代が面白いですわ』

奧さん『學校時代は洋裁の御手傳ひもせず困つたものでしたがこれでも卒業するといやなものですね、飲いから萬端進んでやる樣になりました。相手の選擇でも私は娘の心委せで決して押し付ける事はしない積りです』

八疊のお部屋には午前の和やかな陽光が廊下から射し込みお床には令孃の蒐集になるお人形が澤山並べてある

『おけいこ事は』

令孃『お茶、お花、長唄です。長唄は每日のおけいこで忙しいのです』

奧さん『他所へ出して困らぬ樣一通りの事はさせて居ります』

『どんな方がいゝです。スポーツマンがいゝんぢやありませんか』

令孃『そんなことありませんわ、おとなしい人』

『快活な處女と埋め合す譯ですか』

令孃『まあ、ホホ……』

奧さん『親の財產を當てにしないだけの傭りした人がいゝと思ひます。逆境に立つたとき困りますからね』

千鶴子さんはスポーツマンらしいとても快活な朗かな方です。（寫眞上はお母さん下は千鶴子さん）

自力更生と 朝鮮甘藷のお話 (五)

片山隆三

其の上植付け時期に可成の困難の伴つた事を考へなければならぬ、それは半島の畓の大部分が天水畓を立て前として居て、六七月頃挿秧さへすれば今でもさうではあるが收穫が半作以上あつた、此の時期に甘藷の挿苗をしなければならぬ、然も雨天とか降雨の後とか招作するもいとも緊急なる勞働を要する時期に主作である水稻を放つて置いて田を拵き替へし、畦立し、苗を挿す樣なことは到底な農夫に於ても困難なことである、故に五六十年前より急激に增加した畓作の影響を受けて一層此の甘藷の耕作を放棄するの止むなきに立たせたのであり慣習の點にのみ歸する事は餘りに同情のない見方である。斯樣の限りは他にもある事であるから、よく〳〵親切に考へてやらなければならぬ。其の上交通不便であつたため貯藏をする保存の容易ならざることで北部にまで配給すると云ふ風の品用なことは出來なかつた。從つて一時は可成りの普及を見たこの作物も畓の發達につれて衰退すべき運命を辿りし、僅かに濟州島の如き、南鮮多島の海角の他に播種したものと考へるのを正しと信ずる

今之を獎勵指導するには此の不便不利を除くことによりて十分なる目的を達し民福の實を揚げることが出來る。私の乏しい經驗では鐵原地方の如き稻畓の高い處や平壤郡にかても七月に挿苗して十分なる收穫を上げ得る、六、七月に何分降雨なくとも『本年の如きは同地帶にては天水畓は全然田植も播き付けられない程ではあつたが』甘藷の挿苗は十分行ひ得る、方法は遠方から取り寄せた苗でも又は苗代の一部苗を池でも小川でも器物へでも構はない束の儘に下部二三寸を水に浸して置けば一週間位の中には發根し、苗より白根の下さるゝに至る、斯る苗を整地せる畑に挿せば活着も十分であるし亦一時に大面積の挿苗困難なれば苗は損する譯ではないから數日に亘りて殷々になし得る故に水氣のない旱天續きの畑でも栽培することが出來る根を卸し繁茂も早く芋の收穫も多いのであります、『甘藷の發根挿苗法と在來式法との收量の比較に關する試驗は筆者都合ありて十分見る事を得ざりしも莖の延び方は少くも二週間以上も早く成長しあるより見て優秀なりと考慮する』成興社鐵原農場の平野淸生君の挿苗したるものは適期に挿苗したる爲め雨天候途中に於て發根し直に發根生長と同樣の結果を得たるが其の收穫は良好なりしと聞く、斯く色々の事情も發じて詰めれば解決のつく事柄であつて朝鮮經濟自力更生の前途に光明のあるを認識し得るのである 終り

『附記 栽培法に關するは別に記述するに適當の人士あるべく亦別の折に記述するも可なりと考へ本稿は之迄にて擱筆する。終に臨み、宮崎安貞先生の農業全書、陶山存先生の甘藷記、青木昆陽先生の蕃藷考、松岡如庵先生の甘藷錄、松田甲先生の日鮮史話、負ふ處多く深く先覺の事跡に感佩するものであります―』

御婦人は冬分運動が不足
食欲の不振や頭痛などに 適度の運動が必要

寒い時一日おんどるにゐるのは好ましい事ではありません、特に婦人にそれが多い、おんどるにばかりかぢりついてゐると、不精の癖がついてしまふ上に胃をひやし頭痛、ヒステリー等の因を作ります。運動不足のため食欲不振となり、便秘症となります。又急に寒い戶外や臺所等に出たりした爲めに風邪をひきやすくなります。女學校時代には潑剌とした元氣を持つてゐたのが、家庭に入ると共にだん〳〵弱くなつてしまふのは家庭の生活狀態がよろしくないからであります、それは特に一冬を越してからすつかり不精になり、同時に體が弱くなつてしまひやすいものです、それで家庭に入つてからも努めて運動するやうに注意せねばなりません。

家庭的な運動に就いては色んな方法もありますが、御主人と適度の方法を講じ、ラヂオ體操やダンシング等は食後等適度の時間を設けて子供達とも一緒に朗らかに過ごすやう習慣づけつとめて生活を明るく活潑にする事です、特に冬期は婦人方は運動不足が種々な身體上の缺陷の因をつくり易いからです

溫突の築替の際と 火災に就て
注意して戴きたい事 京城消防署長談

去る十八日午前六時に櫻井町一丁目一六一番地に火災がありましたが、消火後出火原因の報告をうけますと溫突の築替中にて下焚きの乾燥の爲夜中強烈な火を焚いてゐたので焚口の上の敷居の木部から發火したらしいがこの種の火災は每年中々多い例で年々之が爲の損害は莫大なものにのぼつてをります

溫突の築替 といへば大抵朝鮮人の左官に委せ切つて監督もせぬやうです澤山な薪を焚いて早く乾かせ工を急ぐ關係から火事になるのであつて實に危險千萬である最近のやうにこの種の火災が多ければ近所に溫突の新築又は改築があれば『火災を起すかも知れぬ』といふ用心が必要になつて來ました、甚だ物騒な話しです

火災を起す に決つた譯ではなく要は溫突の焚口又は煙突と木竹其他可燃物との關係が如何なる具合にあるかの問題であつてそれさへ大丈夫な位置にあらせて置けば決して危險はないのでありますが朝鮮人の左官は之に對する關心が薄く又ありとしても知りつゝもゴマ化して往々にして他人の事であり而も面倒であれば火事を起すのであります、故に自分の家で築替へをされる人は勿論近所に築替へして居る事でも發見せられた場合は

下塗をせぬ 前に警察署の相談部にお知らせして貰へば現場の狀況を見せて貰ひ溫突の築替に心付くべき條件の要領を說明してお話する事にしますから其の通り監督さへすれば安心して築替へする事が出來又近所の人にも迷惑をかけずに濟む事になります我等の生活を脅威する火災に對して防火施設は文化の發達に正比例して完備されて居ますが之に要する費用は實に莫大なるものであり而も火災に依る損害も一年を通じ約二億圓からに上つて居ます元來火災は消すより出さぬ

用心が肝要 で出さぬ樣に各自の用心で出來るのでありますから特に是から火を取扱ふ事の多くなる時期に於て注意をされて一寸でも『これではどうか』と思ふ事があつたなら遠慮なく消防署の相談部に御相談下さる樣にして京城から火災を除き安住の出來る京城にしたいと念願して居るのであります

タロンガ動物園の愛嬌もの

【シドニーオーストラリヤ】發聯合『何に！寫眞を撮るつて？、新聞に出すのなら一寸すますから』【OK】人間が待ちあぐんで居た『猿公探偵』も終に來なかつた 然し猿公君は言ふ『決して、僕のせいじやなかつたのだけど、どしが何んのかんのと云ふのはよしてもらひませう、君證が悪いんだもの』なる程ね

本社特選 圍碁對局（二）

先々先 小島春一（四段）
先番 高橋重行（三段）

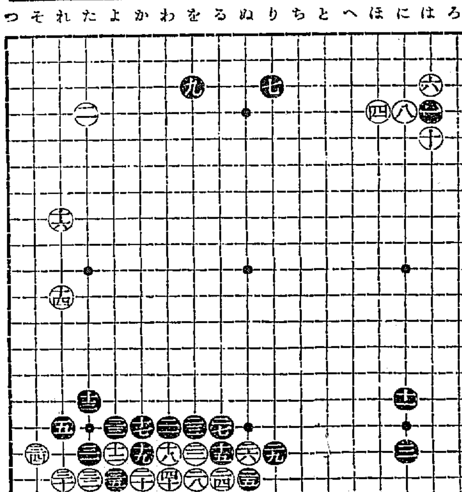

廿一	わノ十六
廿二	をノ十七
廿三	をノ十六
廿四	るノ十八
廿五	ぬノ十八
廿六	ぬノ十七
廿七	るノ十六
廿八	をノ十八
廿九	りノ十七
卅	れノ十八
卅一	たノ十七
卅二	たノ十八
卅三	よノ十六
卅四	そノ十七
卅五	よノ十八
卅六	よノ十九
卅七	わノ十九
卅八	かノ十九
卅九	るノ十九
四十	わノ十八

今日のメモ

◇刺身と昆布共煮 目の刺身昆布とを同時に美味しく頂く煮方です。『材料』煮出汁昆布、刺身少々、醬油

煮出汁昆布はざつと洗つて砂氣を取り五分角位に切ります。目の刺身は笊に入れ、水の中でふりながら洗ひ、水氣をきります。鍋に昆布を入れ、昆布にかくれて見えぬ位少しの水を加へ、その上に刺身をのせて煮ます、煮立ちましたらばそのまゝ火をゆるめて二、三十分間蒸らします、次に醬油を材料のひたく〳〵位に入れて火にかけ、最初は強火にして沸き立つてからとろ火にして汁のなくなるまで煮ますと昆布は軟かに刺身も佃煮の樣になつて美味しくなります

◇あらめ信田煮 あらめと油揚とを卷いて煮たものです『材料』あらめ、干瓢、油揚、煮出汁、砂糖、醬油

あらめはきれいに水洗ひし、ゆでて軟になつたら水洗ひし水氣をきります。油揚は熱湯をかけて後四方を切り、二枚にはがし、また板の上にのせ、その上にあらめをひろげのせ、端からくる〳〵と卷き、戾もみした干瓢で二ヶ所程しばり鍋に入れ、被る位の煮出汁を加へ、砂糖を入れ暫く煮、後醬油をさまして充分に煮込みます。煮えたらしげつた處が中央になる樣に切ります

紙上病院

蓄膿症でせうか

【問】私は三十二歲の男です。鼻汁は左程多くはないが鼻糞がよく出來てそれを取つて仕舞はないと氣がすみません。蛔虫病には鼻が痒いとか言ひますがどうでせう、或は蓄膿症などの現れではないでせうか、鼻が充血する原因が知りたいのです。冬になると咽や鼻の奥が荒れて血が出ます（市內一讀者）

醫學博士 阪井 淸

【答】鼻の入口に鼻汁が乾燥して固着するからとて、之にて直に蓄膿症の表現とも思へません、殊にあなたのは鼻汁も多からず又何の障りもなき由なれば鼻汁が鼻入口部に附き、之が乾いて周圍の毛を共に閉ぢ込めて皮膚を引張りますから、何となく異物感を生じて、知らず識らず指が行き遂にはその邊が荒くなりますから、そんな時には決して指で觸らず、ワゼリンかナノリン位を塗布されたらよいでせう。又寒風に當り鼻中が痛むのは鼻が塞つた時にも或は又鼻內が廣くなり過ぎる一種の病氣がありまして、寒冷な空氣が一度に餘り澤山通り過ぎる場合にも痛むことがありますから、詳細に診察せねば、赤血の有無及び原因は判りません。又冬季咽や鼻の奥に病變あつて、每朝痰に黑色の血が混ると申されますが、この樣な場合は隨分澤山種類がありますから、御記載だけで判斷するのは六ヶ敷いです之は色々の器械でその出る部所の工合を檢査してからその治療をせねばなりませんから、それまでは重曹食鹽水の吸入を鼻から吸ひ込んで御覧なさい

淋疾治療豫防新劑
モチロン
新發賣
醫學博士 下田國南雄氏創案
實驗推奬
大阪日本赤十字社病院皮膚科醫長 醫學博士 正司義中先生
高松日本赤十字社病院皮膚科醫長 醫學博士 渡邊淸一先生
名古屋 安藤皮膚科病院々長 醫學博士 安藤 孫先生
京都帝國大學醫學部講師 大阪北野病院皮膚科泌尿科々長 醫學博士 下村四郎先生
大阪弘濟會診療所皮膚科々長 醫學博士 樋口 園先生
名古屋愛知診療所外科皮膚科々長 醫學博士 柴田舒治先生
京城帝國大學醫學部教授 藥學博士 加來天民先生
東京市新島皮膚科病院々長 醫學博士 新島 和先生
容器がそのまゝ注入器となる
モチロンの容器は他に類例のない新案の安全注入器となり注入に際して如何に強壓を加へても藥液を極めて緩慢に尿道內に注入し得て何人にも洗滌を安全簡易に行はしめ、淋菌の後部尿道移行等完全に避け得られる。容器には一回の使用量が入つて居るため携帶に便利にして、隨時隨所で極めて安全に、秘密に使用出來、淋疾治療、花柳病豫防藥として、こんなに便利簡易なものはありません。その上內容藥は醫學博士下田國南雄氏指導にかゝり殺菌力強大な液劑で粉末の如く溶解する手數もなく、また軟膏の如くベト附かず、眞に罹病者にとつて一時も早く試用せらるべき新治療劑であります。
發賣元 大阪市北區堂ビル 堂島ファーマシー 電話北五八九〇―九 振替大阪六七二二二
特約店 大阪道修町 塩野義商店
京城府南大門通一丁目 株式會社 新井藥房
同 本町二丁目 合資會社 山岸天佑堂
同 本町二丁目 株式會社 森川回天堂
同 本町二丁目 株式會社 北島藥店
（說明書進呈）
モチロンA及B 參個入 金六拾錢 六個入 金壹圓 十二個入 金壹圓八拾錢
モチロンC（重症用） 參個入 金七拾五錢 六個入 金壹圓參拾五錢 十二個入 金貳圓四拾錢

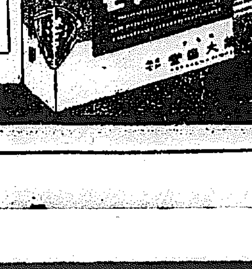

牛乳石鹸
ホーサン入
爽涼の氣 天地に滿つ 歸來一浴 更に爽然 善い哉
姉妹品 牛印
SK-227

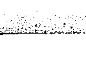

月経
醫學博士 八木先生 緒方病院長 緒方先生 有効御證明
最新強力通經劑 サンガー
月やく滯り
御心配の御婦人方よ！
本劑は効果確實なる內服錠劑にして斯界の權威者たる上記の兩先生が非常に良く効くと御證明になつたもので
無効藥に迷はずサンガーに依てのみ御滿足と御安心を得られよ
代金引換で遠藥を別名で急送致します
本舗 京都市山の內四十九番地 眞生園
本劑は眞生園本舗支店特約店以外に販賣致しません

東萊溫泉場
新館落成 溫泉御旅館 清楚閑靜
蓬萊館
電話五七
▲內湯完備家族湯五個新設

藤澤の臟器製強力止血劑
トロムボゲンジン
出血
徒らに血液を失ふこと勿れ二リットル以上は生命危し
胃出血 喀血 子宮出血 痔出血 鼻出血 あらゆる出血に賞用せらる
【喀血、吐血、出血の治療法】（申込次第進呈）
內服用錠劑
●他に皮下注射用・內服用液劑・撒布用粉末あり
大阪道修町 藤澤友吉商店
T21

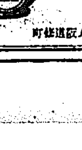

●頭痛にノーシン●

滋養 北海道産
眞珠印バター
眞珠印
各都市百貨店食料品店にあり

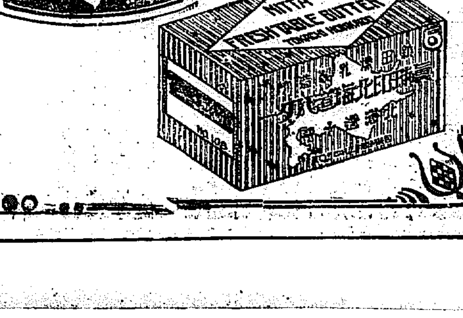

鮮米差別待遇阻止に 穀聯幹部が總出動
內鮮共同戰線を張り
全國米組聯合會て反對の叫

差別的米穀統制案に對する反對の聲は今や全鮮に漲り將に官民の總運動をさへ惹起せんとする形勢にある折柄鮮穀物聯合會では既に絕對反對の決議をなすと共に全鮮各組合に飛檄し地方的反對大會の開催を慫慂する所あつたが更に十八日聯合會の申合せに基づき二十五日東京日比谷において開催の全國米穀組合聯合會大會に幹部全員出席し朝鮮の特異性を强調し併せて統制案阻止のため內鮮の共同戰線を張ることゝなつたが東上委員は左の通りで二十二日夜までに出發東上の豫定である

東上委員 幹事長 齋藤久太郎、幹事 加藤平太郎、同多田榮吉、同釘本藤次郎、同井谷義三郎、同森田泰吉、同花岡爲松、同高崎貢三郎、書記長松井大輔

硫安の暴騰は 商略が主因
需給關係の心配は無用 硫安對策は發表出來ぬ
尾崎本府技師歸談

農村生活に直接脅威を與へる硫安の暴騰に就て本府尾崎農務課技師は農林省とこれが對策協議のため九日以來東上中であつたが二十日夜歸任廿一日登廳して語る

色々猛烈な輿論が內地側に台頭してゐたが、具體策の發表は商人に乘ぜられる嫌があるので發表は出來ないが、內地では生産者が策動して海水の湯の生産減とか、色々宣傳をして時價吊上げを策してゐる。然し今年の供給過剩は見え透いてゐるので近く投げ出す時機が來るだらう。要するに硫安の騰貴は商人の思惑であつて實際需要の伴つたものではない。[illegible]價額以上に買はれる今日價格に拘泥しないのであるから周章てるにはならぬ。勿論その影響も大したものではない

朝鮮から內地に移出する事を禁じたと云ふ風說もあつたが朝鮮[illegible]を超過した場合注意したに過ぎない。今後の生産事情不明な時期に何の有事を無視した移出は困るが[illegible]移出させぬといふ譯ではない。要は今年の需給推進は決して心配する事はなく、從來のストックで充分だと思ふ

米倉入庫不振
前年の四分の一

米倉庫に於ける本年の入庫高は十八日現在在庫數約五萬石見當で昨年に比し一萬石見當の增加であるがこれを前年同期に比し僅々四分の一程度に過ぎぬ本年は收穫は多いのにこの現象を呈してゐるのは
一、作付遲れで出廻りの遲延傾向
一、政府の買上げを農家が待つてゐること
等にあるらしいしかし最近天候の好良で出廻りも增加するから今後は入庫も相當ふゑるであらう

たが、水原倉庫ではこの點にも注意を拂ふべし準備を進め、漁村經濟の自力更生策として京畿、全北、慶北海岸方面を獎勵することゝなつてゐる

鮮銀金買入値
八圓八十錢

鮮銀では爲替の低落に伴ひ十九日より金の買入値段を八圓八十錢と十錢方引上げた

三團體と朝運が
運輸改善て懇談

京城商工聯合會、同商業會議所、同產業聯合の三團體では運輸改善に資する爲め二十一日午後一時より商議所において朝鮮鐵道局と懇談したが二十一日も同所において午後一時より朝鮮商業者運送業者と懇談する筈

滿粟輸入狀況

十一月中旬滿洲粟の輸入高は千六百五十噸で前年同期に比し約六百噸の減少を示したこれは爲替關係で價格が騰高のためである

朝鮮海臺增產に 本府當局が大童
內地需要增加に刺戟されて
漁村救濟の一助に

昨年度の朝鮮海苔產額は全鮮二百萬圓、内慶南六十萬圓、全南三十萬圓にして、金額は內地產額の四分の一に過ぎないも數量においては百二十萬斤にして約三分一に該當して居り、この金額と數量の不均衡は、品質劣惡にも一因はあるが要するに販賣方法の不備、拙劣によつてもたらされてゐる。而して近年の內地海苔生產は逐年減少傾向にあるため、朝鮮海苔發展は此際頗る有望である。これに着目した本府水產課では既報の如く不備なる販賣組織を改善して業者手取り金の增加を計るとともに、品質改良、增產計畫に大童となつてゐる

すなわち海苔增產はその生產設備に多額の資金を要せず、漁村の副業としては好個のものであるため、この增產を計るは頗る容易である、而して朝鮮海苔は從來その製造處理におそ幼稚の域を脫しなかつた爲、勢ひ價格上不利をこうむつたものであつた

鮮銀券膨脹
早くも一億圓臺を突破す
注目を惹く增發振

二十一日鮮銀の鮮銀券發行高は一億二百七十九萬五千餘圓と遂に一億臺を突破し、前日より五百七十二萬餘圓の增加を示した之は爲替關係と資金需要期に入つた爲めであるが、前年同期の發行高に比し二千二百十四萬餘圓の大增加である。前年は十二月十九日漸く一億臺に乘せてゐるから、本年は約一ヶ月早く一億臺に乘せた譯で資金の動きが著しく活況を呈して來た、併し之が主要原因の一つに爲替關係のあることは見逃せない

朝信社長
椅子を繞る顏振
安滿松原矢鍋氏等有力

目下懸案中の朝信社長後任問題に關しては既に松原、矢鍋、澤田、安達、松井、谷、賀田等々諸氏が今日まで噂に上つてゐるが、[illegible]朝鮮の事情にも相當精通して居り、且人物及び手腕力量において申分なしと見られてをり、特に[illegible]同社の前途を察するに於て[illegible]人物とされてゐる。就中松原、矢鍋兩氏は何れも同氏に劣らぬ[illegible]にあるが、[illegible]

土木協會
荒井會長の辭意を總會容認せず

朝鮮土木建築協會第二十回定時總會は既報の通り二十日午後一時半から同會事務所樓上に於て開催されたが、千田常務理事開會を宣し、荒井會長議長につき、規則により一般會務報告をなし、異議なく承認、附議事項終了につき一旦休憩後、直に懇談會に入り荒井會長辭任問題につき懇談し[illegible]留任した。而して荒井會長辭任問題に關しては、これよりさき同日朝理事會より同氏に對し辭意撤回方を極力求めたが同氏は肯ぜず取敢ず總會の席上において、自己の辭任を極力主張した。斯くて一時間餘に亘り論議が續けられたが、遂に會長留任を可決し、これに對し荒井氏はなほ留任決意を說明してゐないが、結局同協會目下の實際において留任の外なかるべしと見られてゐる

農民の副業に 何が有利か
京畿道農會調査

農村救濟として副業品の奬勵は京畿道の方針として一ヶ月に亘り市場販賣店から農家經濟を土臺として調査し園藝、農務課、畜產課、山林課土木課等と手分けして農家に最も利潤の多い副業品を選定してゐたが最近の調査に依ると京畿道農民にとつては左の如き副業品が最も利潤あり將來あるものの如くである

一、干瓢　これは反當り三十一圓六十錢の純益を上げ得ることが出來るもので、現在內地需要は年二十二三萬貫（十四萬貫）鮮內需要は千貫內外で將來內地生產のみでは不足を來すは必然で此際獎勵せば鮮內は勿論內地市場への進出は大いに見込あるもので副業品として將來がある

二、切干大根　これは反當り三十五圓五十錢の純益があるもので、京畿大根は反當り千貫以上の收穫がある現在鮮內は殆んど內地（愛知、宮崎）から移入してゐる狀態で鮮內では僅かに江原道洪川で二千貫の生產を見るに反し京城府內だけの消費高は四萬八千貫四分五厘にも達しない狀態であり

三、藁ヂヤム　現在菓子原料用としては菓子ジヤムを利用してゐるが、藁ジヤムを製造すれば京城菓子商組合は相當の値段で全部引受くることになつたから、安價に製造すれば非常に將來には有利で將來大いに有望である

四、瓶詰　從來朝鮮產は劣等の爲めに殆んど內地製品の二等品を使用してゐる狀態であるが、サイダー用としても京城府內でも一年に約三十萬本を使用し約十萬內外の消費をしてゐる有樣でこれは又醬油にも相當使用され何ビールにも使用されるから需要は大いに將來有望用來るものである要は製品の優劣にあるばかりで

又朝鮮は氣候の關係上短期間で生產され乾燥も良好、品質も優秀で鮮內生產は一般利用より需要があり將來あるものと調査品としては有望視されるものである

五、[illegible]　之は反當り二十二圓、十九錢の純益があるもので朝鮮人の家庭では必須の香料であり副食物であるが尋常では支那方面から年々約十萬圓の輸入狀態であるから之が生產增加は一に副業品として有望である

六、[illegible]　從來[illegible]は間物商人の手で安價に買取られ紡織原料として內地に仕向けられてゐたが、近時京城府外に紡織工場が設立されることに決定した爲に常に一年の需要は原料は約三千貫と見做される故各郡農會は共販と同時に之が共販をなせば大いに利益ある故將來之が副業物として有効である

不動產焦附貸 資金化遲れる
普通銀行焦る

朝鮮殖產銀行の不動產焦附貸の特別貸出しは昨年度分約三百萬圓と決定してゐるが未だ本府の施行細則が出ないので何時から施行されるか分らず普通銀行中には焦付貸金の整理を急いでゐる向があるが十二月に入れば遲くも實施するだらう

朝信應募成績
豫想外の好況

朝鮮信託の一般公募株は十九日を以て締切つたが公募二萬株に對し鮮內だけの應募二萬三千四百六十株に達し應募超過となつたが此の外東京大阪の分のみで三萬株の申込あり內地の分は贊成人の分と一般公募の分とが判然せざるも內外を合はし著しく應募超過を示し豫想外の好成績である

朝運職名改稱

朝鮮運送では從來の營業代理を廢して支店と改稱することになつた

商議交通金融部會

京城商議では廿四日午後一時より交通部會を開き
一、京仁運輸問題に關する件
二、營業關係事項に關する件
を附議するが廿八日は午後一時より金融部會を開き左の議案を附議する
一、當部關係事項に關する件

◇京城手形交換高（二十一日）
枚數 三、六一六枚
金額 一、六七五、二二〇圓八五錢

自轉車再値上げ
原料高と品薄

自轉車は去る十月一日より市中一齊に値上したが其後內地製品の海外輸出で品薄になつてゐるのと鐵鋼の暴騰ゴム高あり原料採算上此際値上の必要ありとし兩三日來有力者協議に協議を重ねてゐるが近く約五分內外の値上を行ふやうである[illegible]

鮮米買上
いよ／＼迫る
米倉に保管か 買上米は全部 收容力八十萬石

鮮米買上げに伴ひ鮮米の保管に就ては大體鮮米倉庫との倉庫契約が締結された模樣で農林省の意向も出廻期はその內容を秘密にしてゐるが大體米倉のみに利用することになるらしい、米倉の收容能力は本年の能力七十萬石に目下新築設計中による能力の增加は六萬石で合計八十二萬石となるが目下二萬石未滿の入庫米があり米倉として買上米の保管に要する能力は大體八十萬石見當であると見て差支ない

農林省京城出張所に對する鮮米買上要項は近く東京より到着する模樣でこの發表は近いであらうと見られるに至り農家方面の期待成り緊張してゐる

株式
呼吸的高下
愈よ國聯中心の波瀾相場展開か

[illegible]帝國の主張に對する方針の發見乃公開とともに、聯盟理事會は愈々本二十一日より審議開始されたが、大體聯盟理事會における空氣は大國側が我に贊成的態度、容認的態度であるのに比して小國側は[illegible]日本の聯盟脫退[illegible]歐洲における紛爭の前例となるを恐れてゐるとの傾向が觀測される[illegible]

前場 休日前愈よ國際時代到來の形を見せて聯盟が一過して急下げの機先、鐘紡は聯盟不安もあり商賣薄らず、朝新十一圓七、東新百七十八圓丁、折新八十四圓八十錢と縮り、大新九十四圓丁と何れも[illegible]

後場 前場の[illegible]一圓、折新九十四圓、東新百七十八圓と[illegible]見せて大引した

株界片語

◇何分當局は[illegible]
◇好材料は一過した此の際[illegible]
◇[illegible]

聯盟懸念賣り

戻り賣本舞臺

休日明一齊の[illegible]

米期
商情不透明
ヂリ貧商情後 また盛り返す

前場 賣方の[illegible]

安値は買狙ひ

產地賣疑問

後場 前場各地の下向き[illegible]

米界展望

產地賣も增加

朝信株好評

朝鮮信託の公募株[illegible]

正米下目之し

正米高に牽引

朝取期米本玉表

仁川穀物出入

堂島前場商況

東京深川在米

京城延べ

往來商情
上下共分岐難

前場 [illegible]

株式（廿一日）

朝取短期

[illegible]	[illegible]

大株短期

[illegible]	[illegible]

期米（廿一日）

朝取仁川

[illegible]	[illegible]

鮮內各取

[illegible]	[illegible]

市況（廿一日）

[illegible]	[illegible]

正米

◇京城 [illegible]
◇仁川 [illegible]
◇釜山 [illegible]
◇大邱 [illegible]
◇群山 [illegible]
◇鎭南浦 [illegible]
◇木浦 [illegible]

仁川 米期 水林取引店
米株 商賣案內書進呈
京城 株式 櫻井取引店 京城明治町一ノ一

呪血圖繪 (154)
川畑直悅作　北富三郎畫

呪血の果て（四）

先刻、數平が二人の若侍に送つた拜殿の前へ、今正面の石段を下から、現れた二つの影。

[illegible]

所が、その文吾が石段を登りきつた時と、叱咤するやうな聲で呼び止める數平の聲に、耳をかさず一散に段を馳け下りてきた鶴谷が正面の段から姿を現した時とが全く同時だつた。

『あゝ殿下！』

鶴谷は文吾の姿を見るなり、思はず昂る胸を押へながら喘ぐやうに叫ぶ……

だが、文吾は一言も發せず、[illegible]鶴谷の姿を顧みてゐる。

『貴夫お聞きになりましたか』

が、文吾は、依然應へない。

『かうした所で、かうした姿でだしぬけにお目にかゝりましたゆゑ、貴夫の方では怪しく思はれてゞせうが、妾の方では、あの夜以來のことは何も彼も存じて居ります、あの夜から、四五日の後、貴夫があの大江樣にお救はれなされ、それなりあすこのお館に居られることを知りましたゆゑ、妾も附近の酒家へ住み込み、あれからどうなされるのか樣子を覗つてみました所、今日の宵過ぎ大江樣がお出掛なされると、すぐ後を尾けて此の安田まで參りましたが、途の中、夕刻大江樣が、鬼鶴久馬の住居へお這入りなされると間もなく、貴夫も垣に忍び込まれた樣子、それで、妾も床の下に忍んで、あれを聞いてゐたのでございます……貴夫お聞きなされましたか、あの樣のお物語りを……』

『むウ……』と、文吾は、微かに呻いたかと思ふと、すぐ、

『聞いた。如何にも聞いた』と、澄んだ低い口調で述懐を綴つた。

『矢田左門の子とは、妾ではなくて貴夫でございましたな』

『いや、左門の子とも、[illegible]の子とも、石上佐吉郎の子とも、誰の子とも判りはせぬ、たゞ増戸といふ醜い女の呪ひか、怨念の鬼と化して此の世に生れた肉塊ぢや』と、文吾は吼えるやうに叫喚した。

此の文吾の述懐は、實に[illegible]を極めたもの以外のみではなかつた。

彼を生んだ母の増戸、而も左門の妾であり、[illegible]の母たる増戸である。彼女は、[illegible]子を孕み、[illegible]二年の後、加茂川に身を投げようとした刹那、自殺すると云ふことも許されなかつた、通りすがりの無頼漢石上佐吉郎に犯され、そのまゝ捨身となつて、佐吉郎とたゞれた生活をつゞけるやうになつたのだが、その時、彼女はその腹に宿してゐた子について、將監の子であると、佐吉郎に告白してゐるが、[illegible]の子であると明らかに判つてゐるのは鶴久馬のことであつて、二年後に宿したその胤は果して、將監の子であるのか、それとも左門の子であるのか、彼女自身ですら判らなかつた。

彼女は、不倫の子鶴久馬を孕み落してからも、義明が蛇のやうな執拗さで迫る獸慾を拒む勇氣がなく、半ば自暴自棄となつてその後も、[illegible]しつゞけてゐたのである。

いや、單に義明と左門の二人の男のみでなく、[illegible]時代の陰慘面にひそむ醜惡の淵はかうした弱い女に襲ひかゝつたかも知れない。自暴自棄になつた彼女も、その蹂躙にまかせてゐたかも知れない。

京染なれば 京屋

銃修繕 龍山元町一 玉井工場 電龍九三八

時計・蓄音器修繕 山岡時計修繕部 京城黄金町 電本一三四八

京城名物 [illegible]

京城日報　本紙　朝刊

第一生命の決算頗る良好

□當社は去八月末日第三十一年度計算を締切、十一月十五日の社員總代會之を決定す、財界稀有の不況にも拘らず、本年度も亦頗る好成績を以て經過せり、依て其要點を報告す。

□年度末契約總高　拾億七百萬圓（前年度末に比し　壹億參百萬圓增加）

□年度末資産總高　壹億四千八百萬圓（前年度末に比し　貳千貳百萬圓增加）

□收入保險料　叁千六百六拾萬圓（前年度末に比し　叁百七拾萬圓增收）

□利息收入　八百四拾萬圓（平均資産に對し　六分三厘利廻）

□死亡保險金　七百八拾萬圓（死亡豫算に對し　七割四分）

□事業費　五百拾貳萬圓（收入保險料に對し　一割四分）

□剰餘金　八百拾七萬圓（年度末資産に對し　五分五厘）

□責任準備金の積立は純保險料式にて壹億貳千貳百餘萬圓、而も記帳資産總額壹億四千八百餘萬圓にして其開き貳千五百餘萬圓あり。

□保險契約者配當準備金として本年度剰餘金中より七百拾餘萬圓を積立て現在總額貳千四拾萬圓に達す。社員總代會は、來期配當率を從來通り四分五厘と決議したり。

□之を要するに依然として事業費及死亡は、豫定より頗る低く、資産利廻亦好調にして社礎は確實、經營は低廉の一路を進みつゝあり。

東京市　京橋　第一相互館

第一生命保險相互會社

電話京橋　自二一八一番　至二一八七番　二五五六番

保險案内圖呈

□當期實行配當　對年額保險料　最高十二割一分五厘最低四分五厘

□外務員を招聘す希望者履歴書送付あれ

若き妻の神秘

女の秘密を知らずして墮る女の不幸をなくする爲にこの集大成をおくる

★遺傳とはどんなものか…醫學博士　保坂孝雄
★結婚前に治して置くべき病氣…醫學博士　鈴木甚吉
★性病の知識殊に其豫防法…醫學博士　鈴木甚吉
★月經不順の病理…醫學博士　福井正憑
★結婚式當日の衛生…醫學博士　鈴木甚吉
★新婚時代にかゝり易い病氣…醫學博士　保坂孝雄
★姙娠を早く知る素人診斷…醫學博士　福井正憑
★人工受胎法…醫學博士　保坂孝雄
★絕對に姙娠を避けねばならぬ婦人とその病源…醫學博士　福井甚吉
★どうして無月經になるか…醫學博士　保坂孝雄
★初めの夜の知識…醫學博士　正木不如丘
★惡阻の手當…醫學博士　鈴木甚吉
★三角關係に陷り易い若妻の心理…醫學博士　正木不如丘
★新婚生活と神經衰弱症…醫學博士　西井烈
★避姙法…醫學博士　鈴木甚吉

女性にとつて一生のうちで最大の意義をもつ結婚。結婚生活に入る第一步の踏み方如何がその婦人一生の幸、不幸を決定する。そしてまた、結婚生活に入つてからの、彼女の結婚生活に對する知識の深淺の度合によつて彼女の一生の幸、不幸は決定される。全身的に性的に、最も賢明に、最も愉快に、最も健全にこの人生最大の難門に第一步を踏み入れ、踏み進んで、知らざれば悔多く悲しみ多く、知れば快樂多く、愉悦多き新婚の結婚生活を享樂し幸福になつていただきたい爲に萬難を排して權威者を求めこの一大特輯を本誌に掲げます。結婚生活とはどんなものか。未知の人にとつては親、教師に優る最好の人生案内部となるでしよう。既に結婚生活に入つてゐる婦人にとつては、三省して自らの不明を發見しよう以上、人生、いや、女としての幸福を益す最好の指導書となりませう。

婦人公論十二月號　大問題になる

美枝子に與ふ

實兄　長谷部文雄

大帝都の夕まぐれを、戦慄の煙幕に閉ち込めた事件、世に呼んで大森ギャング事件といふ。あの一世を震撼せしめた大事件の主犯は天に懸けたか、地に潜んだか沓として行方を晦ましてしまつた。しかし警視廳の全能力は百パーセントに發揮されて、遂にギャングの一味を一網打盡に檢擧された。この渦中に一點紅き花と咲き匂ふうら若き女性長谷部美枝子の存在があつた。主犯者と同棲中の彼の愛人…

大評判の内容の一斑

◇南遞相に我等の生活不安陳情の會
◇妻の非處女によつて起る夫の不貞
◇共産黨員福本和夫氏夫人の自殺
◇不幸なる社會運動家の妻の死……鈴木茂三郎
◇子供の不具は整形外科で必ず直る…醫學博士　山村久
◇萬病のもととなる風邪一切の手當法…醫學博士　大元勝治
◇安くて美味しい大根料理二十一種
◇婦人服下着の作り方

大懸賞　森永キャラメル藝術

もうお出しになりましたか
今日すぐ作り始めて下さい！

皆さんが大好きな
森永キャラメルの
空函から色々な
ものを作る
大懸賞です
皆さんの鋏の
動かしやう
一つで、空函が
人にも、動物にも、飛行機や
軍艦にもどんなものにもなるのです
いろいろと工夫してすばらしいものをお作り下さい

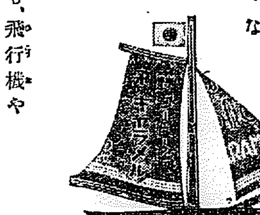

審査員（イロハ順）
漫畫家　長崎抜天先生
東京女子高師教官　山形寛先生
玩具研究家　有坂與太郎先生
東京市視學　佐藤平太郎先生
東洋幼稚園長　岸邊福雄先生

賞金
特選　三十圓宛　十人
一等　二十圓宛　二十人
二等　十圓宛　五十人
三等　五圓宛　二百人
四等　森永の菓子詰合　千人
選外佳作　美しい繪本　五千人

規定
森永ミルクキャラメル
森永チヨコレートキャラメル
森永コーヒーキャラメル
森永ソフトキャラメル
森永少年少女キャラメル
—等の空函を何枚使つてもよろしい
森永チヨコレート類の外裝紙を材料の一部に使つてもかまひません
●大きさや出す數はいくらでもよろしい
●締切は昭和七年十二月十五日迄に延期
●どなたでも出すことが出來ますが、小學校へお出しの方は、所と名の外に學校名と學年をお書き下さい
●送り先は東京市芝區田町　森永製菓　懸賞部
●發表は昭和八年一月中旬　新聞紙上
●作品はすべて本社に頂きます

愛國運動

本社に送られた作品は一點につき二厘の割合で計算しこの金額を支那事變傷病軍人後援會に寄附します

K—15

森永製菓株式會社

眞の利益增進は

收入高が增し、これに反して維持費の僅小なる車こそは、その所有者に對して利益の激增を齎らします。從つてトラック或はバス營業に於てより大なる利益を求められるならば、先づシボレートラックを御選擇下さい。斷然優秀なる機構を持ち、その所有者に對し着々と利益を收めしめるシボレーは、眞にトラック或はバス營業の最適車です。何卒下記の生きた事實を御覽下さい。このシボレー車は只今全國各販賣店にて陳列中です。早速御試乘の上御購入の程願上げます。

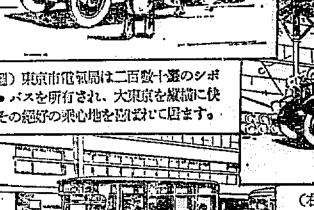

（下圖）大阪に於ける大運輸業者の一たる富島組は現在三十七臺のシボレー●トラックを使用され、常にシボレーの經濟車である事に滿足の意を表して居られます。

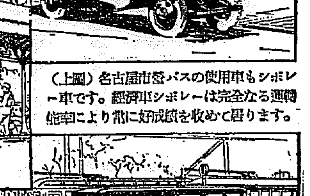

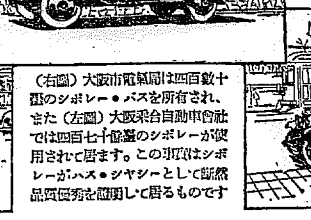

（上圖）東京市電氣局は二百數十臺のシボレー●バスを所有され、大東京を縱横に快走しその絕好の乘心地を認ばれて居ます。

（上圖）名古屋市營バスの使用車もシボレー車です。經濟車シボレーは完全なる運轉能率により常に好成績を收めて居ります。

（右圖）大阪市電氣局は四百數十臺のシボレー●バスを所有され、また（左圖）大阪乘合自動車會社では四百七十餘臺のシボレーが使用されて居ます。この事實はシボレーがバス●シヤシーとして斷然品質優秀を證明して居るものです

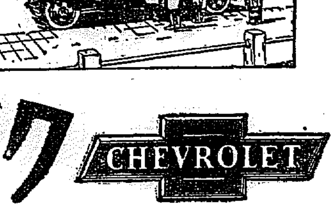

シボレー・トラック

CHEVROLET

日本ゼネラル・モータース株式會社

シボレーはゼネラル●モータース金融會社による買ひよき月賦拂ひの便あり。純正部分品を必ず特約販賣店にてお求め下さい

世界の視聽を聚めて

聯盟理事會の幕 愈よ切つて落さる

【ゼネヴァ二十一日發電】報告書檢討の聯盟六十九回理事會は聯盟退くか、日本退くか世界の視聽を集め二十一日午前十一時二十一分(日本時間午後七時二十一分)開會された、相變らず曇天で湖水は薄霧が漂ひ墨繪の如き風景を見せて居る、議場たる事務局硝子の間の一段高き馬蹄形のテーブルには、議長デ・ヴアレラ氏中央に座しドラモンド事務總長、その右に座し議長を扱く、この二人の左にボンクール佛國代表、アロイジ伊國代表、フオン・ノイラート獨逸代表、右側にサイモン英國代表、支那側は顧維鈞を代表とし、顏惠慶補佐役として控へた、速記者は二名を增し六名を置く松岡代表並に非常任理事國九國代表は、馬蹄形の兩端に近く十字に居流れ、支那側松岡代表は長岡代表に導かれ各國代表と握手を交はし、入場全部揃ふや非公開會議開かれ議事日程の承認、事務局關係の人事その他の事務事項の承認が濟み、議長公開を宣するや守衛開扉し、待ち兼ねた記者團傍聽者が入場、すし詰め滿員となつた斯くて議長滿洲問題討議を宣し松岡代表の演說に移つた

情理を盡せる 松岡代表の大熱辯
支那を痛擊、報告書を徹底反駁

デ議長の挨拶

【ゼネヴァ二十一日發電】各國代表出揃ふや全員の起立を求め議長は立つて先づ最近不慮の死を遂げた米國代表ハウラン氏に對し、用意を捧げた後滿洲問題討議を宣すると共に、左の挨拶を述べた

予は理事會を代表し調査團に謝意を述べる報告書は全會一致提案されたものである、予は委員會組織に當り遲延したことを遺憾とす、將來宜しく聯盟は遲延せず速かに行動せんことを望む

と昨年理事會が執つた態度方針を強調し、今回の總會が日本の反對あつても報告書討議の適正なる意味を欠かし

聽て報告書に對し最初に日本代表より意見開陳されたく、次いで午後四時再開の上支那代表の意見開陳を望む

と述べ松岡代表を招く、時に午前十一時四十五分

松岡氏發言す

【ゼネヴァ廿一日發電】デ・ヴアラレラ議長の開會の辭に引續き議長は松岡代表を招く、松岡代表は悠揚迫らず滿場固唾を呑む裡に期待された氏の演說は開始された、大約左の如し

日本代表部は報告書に關し日本政府が適當と認むる意見書を、理事會の前に提出して置いたが、我等は報告書を以て記述的文書にして、事件の推移につき價値ある描寫を提供せるものと思惟する、而して

報告書には日本が完全に同意し得

る部分的又は全體的個所も存する、我等は調査團がなしたる仕事に感謝するが、支那の狀態に對し同調查團の有する樂觀的意見に同意し能はざるを遺憾とす、我等の見解をもつてせば支那の狀態は前政府當時以來改善せられたりと言ふより寧ろ惡化したりと思惟す、我等は支那の地に過去卅年間に亙つて駐屯しつゝある外國軍隊の存在せる事實を指摘せんとす、盜し諸列強の承認せる支那政府に對する大公使の派遣に引續き、直ちに双互これ等大公使の生命の安全のため軍隊、或は軍艦を送つた事實に顧み外國軍の駐在は決して異常な狀態でない、又予は國民黨の過激思想等にボイコットや學校等に於ける排外プロパガンダに言及し、列強が國策遂行の手段としての戰爭を否定したが、國策遂行の手段とするものなりボイコットを否定せんとを提議するものなり、諸列國中最も損害を蒙つたものであつて、遂にボイコットは惡化し敵對行爲まで進展した、而して日本は寛容な態度を示したるがため、日本は支那に對し敵意惡意は全くない、而して日本政府は支那の民衆は非常に過られ傳へられてゐるものと信ず

次に滿洲の狀態

に國民黨使や張學良治下時を見るに張作霖は依然として當らない、然しそれと聯盟は依然前もので國際的に之のみを以て影響されぬ

喉の下に滿洲に於ける日本の權利を回收せんとするが如き狀態に立ち至るまで、排外運動を強要したとは全くなかつた、非常に彈力性

松岡代表の演說
外人記者間にも好印象

【ゼネヴァ廿一日發電】松岡代表の演說に對する外人記者團の印象に就いて聽くに一般に率直で判り良く心を打つ具體的事實を示し、結論の是非は別として日本の主張の條項をはつきり判らせた點に於て有意義であつた、若し斯かる說明を去年の秋に聽くことを得たならば、或は聯盟の態度も今日程深刻化しなかつたかも知れないとすら言める者あり、兎も角も聽衆に深い印象を受けたといふものは先づ見

〜に會開會事理〜

滿洲國が 謝外交總長の名で 聲明書を發表

【新京廿一日發電】聯盟理事會の開會を前にして滿洲國では二十一日外交總長謝介石氏の名を以てステートメントを發表した

聯盟に訴へざり しは次の理由なり 即ち

一、日本の國民的感情は滿洲問題に對し外國からの容喙を許さない

二、若し聯盟に問題を提起しゐる時は、聯盟の煩瑣な手續の爲め荏苒時を過ごし、滿洲に於ける日本の地位は深刻に覆へされるに至るであらうと思惟した

三、日本人と西歐人の心理的差異に基づくもので、日本人は恐らく餘りに氣長く問題解決の希望を有するものなり

四、而も破壞點の豫期せざる時に來るや事件は唯自然的進路を辿つたに過ぎない

日本は滿洲が完全な支那領土の一部なりとの調査團の主張は同意せぬが、滿洲の現狀回復不可能とした點は同意す、滿洲國を存立せしむる以外の解決策が、極東の全事態を重大な無秩序に陷らしめ、滿洲國民間に存する滿洲國政府信賴の念に動搖を來さしめ、延いては支那から動亂を助長し混亂無秩序の狀態を現出すべきことは明白で、斯くの如

を有する日本人の忍耐心も無限に伸張するを得るものでない、一九三一年九月十八日事件は余りに張り過ぎたバンドが一片の藁のため破られたるに過ぎぬ、報告書は九月十八日の鐵道爆破事件の相違は眞宗行動を正當化する口十分ならずと稱してゐるが、報告書は事件そのものは些々たるものなるも、報告書は事件の背景をなす重大事態に關し十分なる記述をなしてゐない、即ち日本軍隊は危險事態に鑑み必然的に萬一の時の計畫を建てゝ居らねばならなかつたもので、事件當時の事態に鑑み當然危險の措置が執られたものである、國家自衛權に關する不戰條約起案者ケロツグ氏のアメリカ上院に宛てた書翰、英の チエンバレーン氏の書翰フランスの聲明書は不戰條約が領土上の主權の制限を越えて、自衛權を行使し得ることを容認したことを證明してゐる、日本が滿洲問題を

堂々世界に 「呼びかく演說振」
リ卿以下滿場傾聽す

【ゼネヴァ廿一日發電】松岡代表は今日の演說に當り特に愼重の態度を取つて原稿を持ち一語一語區切る樣やかに讀み上げたが流石にオレゴン大學で鍛へた英語だけに場内の隅々まで徹底し、將に全世界に呼びかくるの概があつた、同氏の演說終るまで滿場水を打つた如く之を傾聽する

と共に豫め配布された演說原案を讀んだが、當のリットン卿も亦熱心に印刷の演說原案に、一字々々照し合せながら傾聽し、聽て松岡代表が堂々報告書の內容に觸き正面から攻擊の鉾を向くるや、流石にリットン卿は爪を噛み幾度か顏を赤らめた、更に顧維鈞はと見れば演說終るまで仰向いて天井を睨めながら空嘯いてゐた、松岡代表の演說は時の過ぐるに從ひ熱を增し『國家の自衛權が國境を越えて行使さるゝ權利』を主張する邊りは、聯盟一番火を吐くの概があつた(寫眞は松岡代表)

きは我等の全然考慮し得ざる處なり、報告書は滿洲國が日本の發意に依つて建設された如く述べてゐるが、日本を誣ふるも甚だしきで保境安民の叫びは、數十年滿洲に起つたものなり、唯東洋に於ける少壯運動の底の流れを察知することが西洋人に取つては困難な事は予も認める、時の外相幣原男、陸相南大將が九月二十六日滿洲の出先官憲に向つて、其の時既に滿洲に於て新政府組織建設の爲めに畫されつゝあつた各種の企圖に、日本文武官たるを問はず、參與することを禁ずる旨を打電した事實を指摘せんと欲する、予は調査團が滿洲官憲の言よりも

學良一味の言を

受け容るゝに傾したことを遺憾とする、而して支那は滿洲國に於ける進歩は支那に於けるそれの遲々たるに比し驚くべきものがある、一九〇六、七年頃のメキシコ政府が國內の匪賊を援助しつゝあり、

の米人保護の任に當ることが出來なかつた際、米は兵をメキシコに進めたことがある、予は理事會に對し日本の過去八十年間に於ける國際修交の記錄を見んことを求む、これに反し支那は世界平和に對し幾年の長きに亘り脅威であつたか、又果して今後幾年間かゝる狀態を繼續するか、余は理事會に對し少し忍耐を希望す、西歐諸國にして彼等が支那に示した寛容の幾分の一を我に示せば、我に依つて感謝の意を以て迎へられるであらう我等は戰爭を欲せず領土をも欲するに非ず、我は侵略者でない、我等は深甚熱心の幸福を希求す、最後に余は調査團諸子に感謝の意を表す

◇理事會再開◇

【ゼネヴァ廿一日發電】國際聯盟理事會は二十一日午後四時五分(日本時間二十二日午前零時五分)再開、支那代表顧維鈞の演說に入つた

內閣遂に危機に直面!
首相原案を支持し 兩派衝突は必然
けふの閣議憂慮さる

【東京電報】柴田書記官長は二十一日午後十一時山本內相を訪問、三土鐵相との會見顚末を聽取し今後の方針につき打合せた上、四谷仲町の私邸に齋藤首相を訪問、右の結果を報告し協議の結果、結局としては內務省の原案支持に決定し柴田書記官長は直ちに永井拓相を訪問右事情を說明し二十二日の閣議に於ては政府を支持されたき旨懇請する處あつた、斯くて二十二日の閣議に於ては山本內相を支持する民政系諸閣僚と、三土鐵相を擁護する鳩山文相、南拓相と正面衝突を來すことゝなり、內閣は非常な危機に直面することゝなつた

兩相の會見 鐵相反對で物別

【東京廿二日發電】三土鐵相は內務省土木監督事務に職を賭して反對してゐるので、高橋藏相の斡旋も奏効せず此侭閣議に臨む時は如何なる結果を招來するやも計られずとし、山本內相は二十一日午後九時十五分三土鐵相を麻布の私邸に訪ひ

財政計畫上の趣旨としては自分も同意であるが既に內務、大藏兩省で決定し地方民も喜んでゐるのであるから、之を取止めると云ふことは面白くない、殊に目下時局匡救の際閣內に物議を醸すことは國家の大局より見て遺憾であるから、不滿の點もあらうが此の際承認されたいと諒解を求めた、之に對し三土鐵相は

時局匡救事業は昭和九年度で打切ることが現內閣の財政々策の原則である、然るに全く新規の土木事業を十年度以降の繼續事業として公債に依り支辨するとは無謀で、財政の根本的建直しは不可能である

と反對し會見一時間半にして十時四十五分辭去した

鮮米買上

兩當局間で意見相違す
農林省出張所は一般入札を 本府側は時價買上を希望

十二月早々を期して實施される鮮米二十五萬石の買上に就て、本府及農林省出張所に於て諸般の準備を進捗中であるが、茲に端なくも買上の方法に就て兩當局者の見解に相違點が生じてゐる

則ち出張所側としては買上方法に就て本省と打合中であるが、內地同樣買上相場を公示して買上げるとなれば、自然內地同樣米穀法全文の完全なる施行を必要とするが、現在の朝鮮には正式全文の施行を見ず、僅に一部附則の施行されるのみに止つてゐる狀態であるから、法の趣旨よりして適正に施行された土地ならでは不可能となる結果生じ出張所としては買上相場の公示をせず一般入札によるとし

更に本府側は過般の六十五議會でも米穀法一部の施行か、論議の中心議題ともなつた樣な工合であるから時價による買上方法を採る方が適正なりとし

この間意見の一致を見難い點があるため更に折衝を行ひ、月內に兩案何れかに決定する事となつた、たゞ集荷成績如何といふ點では一般入札ならば可なりとされてゐる

總監東上 二十一日夜

廿四日東京に於て開催せられる米穀調査委員會に委員として出席する今井田政務總監は矢野秘書官を帶同し廿一日午後十時卅分京城驛發東上したが、目下問題となりつゝある鮮米對策問題につき要路と折衝の筈である

山田總長歸任す

高等試驗委員として上京中、徵兵の移本郎にて顧務中であつた山田城大總長はその後地方に赴いたので廿一日午後七時京城着の列車で歸任した

辭令 【東京電報】

任府通譯官(七等) 朝鮮總督府事務官 熱海 靜
公立高等普通學校教諭 白川 項
任公立高等普通學校教諭(七等) 同 長谷川謙三
公立高等女學校教諭 習珠山 幸助
同 內田 虎
任公立高等女學校教諭(七等) 府參事 中野 俊助
依願免本官

發掘を訪ねて (6)
〜の文化浪樂〜
燭臺と枕臺に 幽玄な上代の匂
研究費の僅少を痛嘆す 熊本生

眞柏里廿七號墳の發掘の傍ら南井里百十九號墳の發掘に取掛つたがこれは石室を以て造られた石室古墳で、發掘の進むに從ひ發見せられた物は南向となり、下顎骨の下よりは『大泉五十』『五銖』の二種の古錢が出て來た、その他土器二、三種、漆の杯盤も發見せられ、漆の案(机)のあつた痕跡を認めた

◇

眞柏里百廿七號墳發掘着手後、石岩里二百六十一號墳は約一ヶ月の後、榧原、矢島の兩氏によつて發掘手された、此古墳は塼瓦墳であり、これも曾て盜掘せられたものである。この古墳より曾て小場恒吉氏が釉藥のかかつた双魚文の盤を採集したが年代に釉藥のかかつた陶器の存在したとは既に認められてゐた、併しその遺物がどこに埋藏せられてゐるかを發見することは出來なかつたがこの小場氏の採集にて明かに知るを得た、今回の發掘にて更に盤を得たが、この盤は曾て小場氏の採集した盤と合せて一個の盤であることも判つた、その他この二百六十一號墳より燭臺一個を發掘した

◇

同じく榧原、矢島兩氏によつて發掘された南井里百廿號墳は、塼築墳であり棺の外槨は全く腐朽し遺品を得られなかつたが、それでも素燒の壺、土器『五銖』『半兩』の二種の古錢、殆んど腐つてはゐたが漆器類を得た、枕臺もあり、棺の痕跡も認められはしたが完全にその形をなしてはゐなかつた

◇

以上眞柏里百廿七號墳、南井里百十九號墳、石岩里二百六十一號墳、南井里百廿號墳の四古墳の發掘にて今年度の僅少なる古蹟研究費の總額を使ひ盡したので、發掘を中止するのやむなきに至つたのは學界のため誠に惜むべきことであつて、斯る世界に誇り得る樂浪文化の研究費がかくも貧弱極まることは我が學界の恥辱といふべく、宜しく識者は一考して然るべきである、既往六回に亘つて策浪文化の發掘のため捌き手を執つたが、最後に一將來樂浪を如何にすべきや』即ち盜掘取締、出土品の保存、研究費捻出等に關し卑見を述べこの項を終る豫定である(寫眞上は眞柏里百廿七號墳西槨(男)內の調查と下は同號墳東槨(女)の遺骸とその頭部)

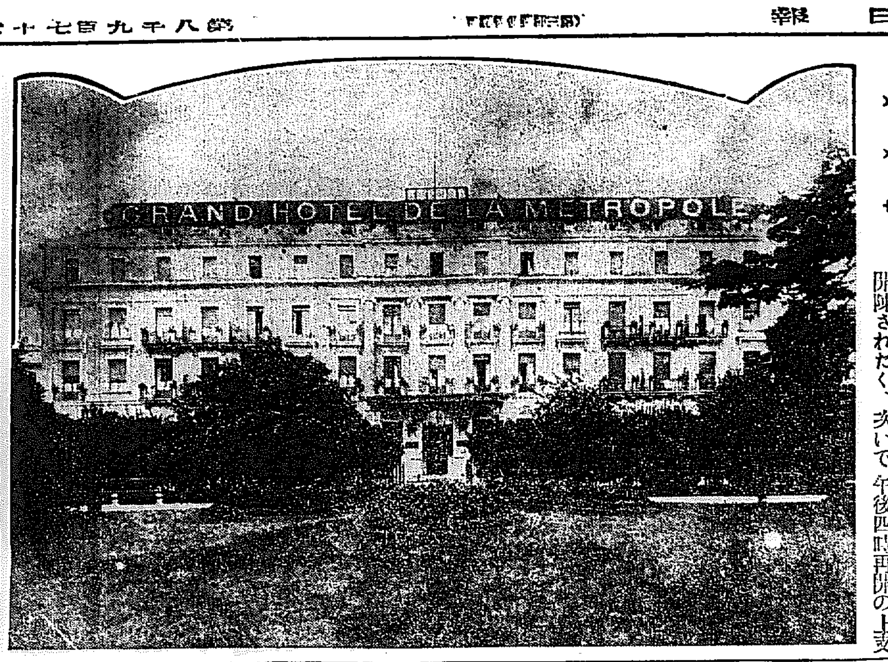

對聯盟の我が策戰本部 松岡全權一行の乘り込みで果然緊張を呈した壽府の帝國代表部の本據ホテル・メトロポールの全景

良書推獎

高等法院判事 野村調太郎編著
朝鮮民刑事令
新四六判・總布特製・四百餘頁 定價壹円參拾錢 送料四錢
六法と併用!
最新刊 1 內鮮の法律關係一目瞭然 2 參照條文は全文揭載 3 重要法令は五號活字一段組 4 關係法規を示して索出至便 5 著者は半島法曹界の權威
書入自在!

朝鮮官途專門大家分擔執筆
資格任用、教科參考
朝鮮受驗講座
菊判上製 箱入美裝 定價四圓六拾錢 送料內地參拾錢
受驗者各位の虎の卷 好評三版
本書一卷 是れ悉く合格祕訣の眞髓
朝鮮受驗講座の讀者に大奉仕 新判朝鮮民訴贈呈

內容目次大綱
法律(法學通論、憲法、行政法、朝鮮行政法、刑法、民法、民訴、刑訴、朝鮮民事令、朝鮮刑事令、警察法、朝鮮警察法)
國語(漢字交り文、漢文、故事熟語、公文、自文)
漢文(訓讀法)
朝鮮語(國語解譯、鮮語國譯、國文鮮譯、鮮文國譯、習讀、諺文書取)
地理(內地、朝鮮及び外國地理、內地、朝鮮及び外國歷史)
歷史
作文(普通文、書簡文、朝鮮公用文)
算術(四則、諸等數、分數、小數、比例、珠算の加減乘除)

朝鮮受驗學會編 定價六壹圓 送料六錢
朝鮮普通文官 總督府警部考試 辯護士 試驗問題集
普通試驗 考試試驗 辯護士試驗
總督府開始以來 大正八年度より 大正十一年度より 昭和五年度迄を有し、同は試驗規則、受驗手續、受驗人心得を掲げて受驗者の參考に便す。

朝鮮官途專門大家分擔執筆
朝鮮總督府 普通試驗答案全集
◇四六判上製 約六百頁 定價參圓五拾錢 送料拾四錢◇
◇統監府時代より昭和五年度まで
普通試驗問題要覽…應用文及び法制經濟科目、受驗人心得、試驗場、試驗問題の程度。
問題と答案…行政法、民法、刑法、民訴、刑訴、經濟、漢文、算術、地理、歷史、朝鮮語、漢語

大增補五版
有資格者の躍進時代
元京城法學專門學校教授 安達大壽計著 定價八拾錢 送料六錢

七版
受驗參考 作文軌範
試驗問題は殆ど本書中から
◇凡そ受驗科目の中で、一見容易なるが如く見えて實際に於て困難であるのは國語と作文であらう。本書は其作文科に對し論說文、書簡文、公用文の三類に分ち、各々出題された試驗問題を參考として、適切なる模範的作例を示し、兼ねて口頭試驗に關すべき指針とす。卷末に普通文、考試、巡查部長作文科試驗問題あり

發兌
東京市神田區猿樂町 電話神田二三四一番 振替東京六八四〇六番 松山房
京城府錦町一丁目三〇 電話光化門二八七番 振替京城一四五四番 巖松堂

社説
意見書は我報告書

國際聯盟理事會は二十一日からゼネヴアにて開催、これより先帝國は意見書を聯盟に提出して滿洲問題の正しき解決を告げるやう聯盟の注意を喚起した。その內容はこれを要約するに（一）支那は組織ある國家に非ず無政府狀態であること（二）現に各地に地方政權なるものが存立し中央政府に於てこれを統一し得ざる事實（三）それらの混沌たる空氣を排して民族自決による滿洲國が生まれたる事實をありの儘に認めてをる。些の誇張も潤色もなく淡々と述べてゐるのであつて、かのリツトン報告書の如き認識の不足と獨斷とによつて終始してゐるものと比較するとき、そのあまりに隔絶且つ公平なるに驚嘆を抱かせるほどである。

◇

帝國の意見書は、正しき認識と正義の上に立つた報告書である。決してリツトン報告書に對する反駁でもなければ宣傳でもない、日本と滿洲に關する限り、眞實は斯々であると言ふことを聯盟に知らしむればよいのである。しかして若し誤認されるものあればこれを是正して貰へばよい、リツトン報告書が如何に公明を缺いだものであるかを知り、日本の意見書が正當であることを認めて貰へば帝國は滿足するのだ。それでこそ滿洲問題の紛糾を背つて出た聯盟の使命も果せるし聯盟存立の意義も誤解せらるゝ譯である。日本は決して聯盟に自己の主張を强制せんとするものでもなく、また多くを望んでゐるものでもない。

◇

日本の滿洲に對する態度は確定して居る。列國に對しても明らかにして居るし、今更意見書の必要もなかつたのであるが、聯盟が紛糾の役を執らんとし、折角理事會も開催せらるゝので、此の際重ねて抱懷する意見を述べて置いた方が、聯盟を進める上から便利であると思つたからこれを爲したのである。リツトン報告書に大きな間違があればそれは自ら是正されねばならぬ。これは議論とは見られたくない、また見てはならないのである。議論これを繰返さうとも日本の主張は變るものではない、日本國民一致不拔の決意であることは聯盟もよくこれを知る筈だ。從つて支那が如何に詭計をめぐらしても、聯盟が甚だしく誤認に出て來ることがあつても、國民の決意は微動だにするものではない。

◇

聯盟が如何なる態度を執るか、問題が如何に展開するか、日本は冷靜にゼネヴア會議の推移を注視するのみである。今日までの經過に鑑みると（一）滿洲國を承認するか（二）支那に引渡すか（三）國際管理に移すか、この三方法が論議せられ、そのうち滿洲國承認と言ふが最も妥當であり、（二）支那に引渡し國際管理に移す議論は問題が稍々淺い。假りに（二）（三）の何れかに落付くものとすれば滿洲問題は叩き直して昔の巣を突付いた如くなるのは明らかである。そして民族自決てふ新しい歷史は無難に囚はれて仕舞ふ、殘るものは依然として舊態の支那であり混亂の紛糾とである。支那を喰ひものにせんとする列國の野心あるのみと斷言せざるを得ない。その結果が如何なる事態を世界に及ぼすであらうか、思ふだにも戰慄を禁ずるものがある。

◇

平和の最高指導機關をもつて任ずる聯盟なれば、さやうな平和の原理がわからぬ筈ではない。列國は先ず『支那を何うする』といつた從來の見解を捨てなければならぬ、聯盟の內省と努力とを要する點がこゝにあるのである。滿洲三千萬の民族によつて出來上つた滿洲國を、民族の手を與上て取底し支那に恩を着せる、それこそ往時の手を祗くものと言はねばならぬ。滿洲建國の後の建國經過に鑑みても、これを承認するとが公正な態度である、かくてこそ聯盟調停の甲斐があつたといふべく、理事會にかける日本の主張が通らねばならぬと確信する。然し日本代表は既定方針の一本槍である、その他の出席者は各種各樣の外交辭令をもちかけ來るであらう、これを相手に毅斷する我代表の苦勞こそ並大抵でなく、骨が折れるであらうと痛感する。

國民皆兵
兵制發布六十周年
服役義務勵行週間
廿一日から廿八日まで

國民皆兵の兵制が發布されてこゝに六十周年、廿八日はこの記念すべき日に當るが、記念事業として廿一日から廿八日までを服役義務勵行週間として、軍部は勿論內務、拓務、外務、司法の五省中心となり、國民一般の注意を喚起すると共に、特に在鄕軍人の時局に對する認識を高め、國防觀念を鼓吹して、服役義務勵行週間を永久に服役義務勵行習慣にしようと意氣込んでゐる、なほ第二十師團司令部に於ても右の計畫に準據して、兵制發布六十周年記念服役義務勵行週間と服役上の屆出を要する場合及びその手續き記載の掲示すること、服役義務勵行週間趣旨を記載せるものを各隊及び全在鄕軍人會に地方團體に頒布すること、朝鮮在留在鄕軍人服役上の屆に關する手引を刊行すること、所在不明者竝屆出未提出者の屆出督勵を調査すること、在鄕軍人の一齊調查を行ふことになつたが『滿洲國に對する皇國の理想と決意』を別項の如く纂し、國民の自覺を促した

皇國の理想と決意【上】
滿洲國に對ては――
大義を四海に布く信念を要す

未だ我が國民の全部が充分に滿洲を理解してゐるとは言へない。日滿の關係を正解してゐると言へない。我が國民の或部分は滿洲において金儲が出來るとのみ思つてゐる。その意味においてのみ滿蒙に關心又は興味を有してゐる。彼等は只滿蒙からの直接の利益だけを期待してゐる滿蒙への努力が直に日本の經濟難局を打開し失業者を救濟するかの如くに心得てゐるのであらうかと思ふと頗る危險な人々もある。滿蒙打破先棄我特殊民そんなことが出來るものかと冷笑してゐる。何等の利益も齎さない滿洲に對して或は資本家だけにしか利益を齎さない滿洲に對して國民が一生懸命になるのは疑問だと考へてゐる。第三の部類に屬する人々は前記兩者の態度を排除して兩國の利害如何に拘らず我等は努力しなくてはならぬと說いてゐる。その論據は

日滿關係は特殊である

國防的にも經濟的にも、滿蒙不離であるが故に日滿の利害に拘泥することなく大局を達觀し愛國心を發起して時局に當れといふのである

然るにして此第三の部類に屬する人々が主張する如く滿蒙は日本と特殊な關係を有する。國防、經濟、民族、其他のあらゆる關係に於て日滿兩國は密接不可分の關係に在ることは爭ふべからざる大事實である。而して此滿蒙を道德の如き狀態に放置し支那軍閥、匪賊に委すならば日本の權益は侵害蹂躙される。日本の國防は常に脅威される。日本の經濟問題も人口問題も共存の實力發動は其意味に於て日本民族生存權の主張として！！本來國自衛權の行使として敢然

滿蒙を禍亂から救ふこと

共同院を排斥するに在つた。斯くして東北軍閥は潰滅し軍閥專制の下に多年呻吟してゐた三千萬民衆はこの好個の機會を利用して更生の歡をあげ遂に新國家を建設した。これ吾人齊しく視るところの事實である。而して過去現在及將來を通じて日本の滿蒙に對する努力は滿蒙に於ける列國の野心の阻むところである。斯くして日本民族の生存と繁榮とを主張するとであるか民族共同の生存と繁榮との爲に萬人均等の機會に於て各其驥足を伸べ其生活を樂しみ得べき天地を完成する事である、世界列强は國際平和の美名の下に不合理なる世界の現狀を維持せんとし東洋民族の主張を阻止せんとし世界をこの儘の形に釘付にせんとし東洋をして長く彼等の不當利得の市場たらしめんとする我等は其不公平を正さんとするのである。白人のみの正義强國のみの正義を是正して人類の正義を確立せんとするのである。世界列强の反對誤解蔑視の中に立つて大義を四海に布くの國民的大理想の下に事成らば天壤と共に生くべく成らずば正義と共に滅ぶべき民族的大決意の下に現に敢然として戰ひつゝあるのである。此故に我等の努力はこれを一面より觀れば切實なる經濟運動でありこれを他面より觀れば高遠なる倫理運動である

道より嚴重戒飭
各學校長より今後必ず參拜する旨の請書を提出せしむ
不參拜事件全く解決

【平壤】平壤米國キリスト教系私立學校職員生徒の招魂祭不參拜事件は十九日藤原知事より各學校長を招致し更に訓示の形式のもとに指示し不參拜私立學校長より請書を取り全く解決したが同知事は同日午前十一時から知事室において新聞記者に對し左の如くこれが經過を發表した

事件概要

去る九月九日平壤府主催の下に執行されました招魂祭に府內基督教系各私立中初等學校が生徒兒童をしてこれに參列せしめなかつた事實のありましたことは甚だ遺憾とする所でございます

今こゝに事の顚末一切を申し述べましてこれに對する道の態度並に將來に關する道の措置を明らかにしたいと存じます

抑も學校教育に於きましてはこれが公立たると私立たるとを問はず一に國民たるの性格を涵養するを以てその根本義といたしますることは今更言ふを俟たない所で本道こゝに見る所あり從來の慣例に囚はるゝことなく前記各學校をして本年より一齊に招魂祭などの如き國民的式典に參列せしむることに方針決定し其の趣旨の下に去る九月九日各公私立中初等學校長（又は代理者）を當廳に招致し之が參列方を指示したものであります、いづれも當局の誠意を了承し何等の異議なかりしのみならず參列に關する詳細なる點までも遺憾なく打合を了へ越えて九月十四日主催者平壤府尹より右協議の趣旨に基き各學校に對し生徒兒童の參列方を通牒した次第であります

然るに翌々十六日に至り府內基督教信者代表三名道知事室に出頭し私立學校の招魂祭不參列の默認方を願出でましたにつき私立學校に協同を避けるのは全然不可であり且つ國民教育の立場から公私立の區別は極めて必要にして有意義なる所以を力說し不參列默認の出來がたいこと明確に申し得へました、所で當十七日早朝に至り突然前記各私立學校は參列を拒む模樣に接しましたので午前八時半視學官並に視學をこれ等各學校に急派し參列方を懇諭したるも要領を得なかつたので更に各學校長を學務課に招致し再度參列方を指示致しましたが基督教系學校に於ては從來招魂祭に生徒兒童を參列せしめた先例がないのみでなく基督教の教理に悖り宗教的祭典に參列するが如きはキリスト教の教理に悖り宗教的良心よりするも將又九月九日より十六日に亙り平壤府に於て開催せる基督教長老派總會の決議『キリスト教系學校にありては生徒兒童をして他宗教の式典に參列せしむべからず』よりするも到底參列不可能なる旨回答しましたので道當局は之に對し今回の招魂祭は國民的儀式であつて何等宗教的意義の存するものでないこと並に學校は飽くまで國民教育の目的に基づき國民性格の涵養を教育の根本義とせねばならぬ理由等について情理を盡して學務課長並に視學官より說示しましたが依然として參列方を肯んずるに至らず而かも祭典執行時間（午後一時）前に生徒兒童の歸宅時間（當日は土曜）が切迫いたしましたので強いて打合せる諸要項に從ひ必ず參列せしむべき旨を說示して引取らしめました

然るに豫て打合せる參列時刻に至るも遂に基督教系私立學校生徒兒童の參列を見るに至らなかつたのであります

道の措置

本件は前に申しのべました通りその參列方につき或は懇切なる指示或は詳細なる打合を遂げ事の萬全を期したるにもかかはらず監督官廳の指揮命令に服從しなかつたものでありますから茲に於て道は各學校長より九月末不參列の理由に關する始末書を徵し其內容を精細研究して將來に對する方策を練り獨令永遠に之が禍根を絕滅するの方針に出でたのであります、爾來道としては當事者に充分反省の時間を與へつゝ月を越えて慎重審議の結果これが措置に關し道の採るべき態度を決定いたしました

今これを一言にして蔽へば弊は輕く追ふ亂して嚴重に之れを戒飭すると共に寧ろ懇切に諭へて之れを將護し學校當事者をして眞に國民教育の本義に立脚せしめ之に則して可憐なる年少學童を教養し將來忠良なる臣民となり國家有用の材たらしむるやう不斷の努力を拂はしめる事が監督指導の立場にある爲政者の正に採るべき責任なりといふにあります

右の方針に基き十一月十六、十七の兩日前後三回に亙り長老派監理派中等學校長（崇實、崇義、崇仁）各派初等學校長（正進、光成、崇德、聖書）をそれぞれ當廳に招致し內務部長より前述の方針に伴ふ各種式典の本義及宗教との區別並に普通教育と宗教々育の本質及その差異等につき懇々說示致しました所何れもこれが本旨を了得して引取りました

然るに官廳の指示に違反せる行爲については漫然看過することが出來ないのでありますから本日（十九日）午前九時半これ等學校長をして當廳に出頭せしめ道知事より正式に別記の通り嚴重戒飭を加へ更に將來に關する對策としては『國民的儀式と宗教的儀式と其の性質觀念を異にする所以を篤と了得し爾今當局の指示する所に從ひ學校職員生徒兒童をして必ずこれに參列せしむるやう』訓令の形式の下に指示しこれに對しては各學校長より夫々明瞭なる意思を表示せる請書を提出致しましたから本件はこれで解決を告ぐるに到りました今後は本道に關する限り斷じて如斯不祥事を繰返すが如きことなきを固く信じて居ります

戒飭文

去る九月十七日執行相成たる滿洲事變戰役戰歿將士慰靈祭に生徒兒童の參列を指示したるは一は國民として當然の義務たるのみならず一は國體觀念を明徵にし國民精神を涵養すべき絕好の機會なりと信じたるに依るものなり然るにも不拘敢て不參加の舉に出でたるは朝鮮教育令及其の學則第一條の精神に『指定學校にありては指定の際に於ける指示の精神に』背馳し且つ當局の指示を無視せるものにして國民教育上將又學校長の態度たるを以て茲に嚴重戒飭す

平安南道知事　藤原喜藏

噴泉

十五字詰五十行以內原稿に住所姓名明記の事、但し紙上匿名は妨なし、原稿は非因（噴泉）係へ、採否は係へ一任の事、原稿は返戻せず

府民諸賢に訴ふ

京城文化の發展、府民の福利增進、何を以て其の根源とせるや、曰く物質、曰く經濟、曰く市政改革、非ず府民の健康にあり、健全なる活動に有り。然れ共人一度健康を害せんか、法外の藥價を要し、莫大の入院料を徵せられ數年間の貯へも忽にして失するは言を俟たず、況んや、每日の糊口に汲々たる、下層階級の如何に劇しきかを想像する時、是等の者の中には入院料はおろか、藥價すら惡れざる、悲慘なる境遇にある者其の數を知らず。この慘！これ何によつて救助し得るや醫療機關に見るが如き醫療設備の完成に外なし

京城府下鳴る金の鐘砂に行りたる今日、醫者に倚り生活を營むも、又自力更生も各人の健康を保護されてからであるべき今日此入院料醫療設備に反對の聲ある醫師會及び反對府議員はなんぞ。醫者は仁を以て人を診るの職であり、故に營業稅も免せられて居るにも拘らず自己の利得のみを擁護し、眞の府民大衆の福利に反對せるは何事ぞ、僅の自己の權益を犧牲にしても、四十萬府民の九割を占むる中產階級以下の大衆の爲には、雙手を擧げて賛意を表すべきに非ずや。昨今自己擁護に過ぎない微弱なる論評を楯に、我等府民に反感せるに於ては、其のエゴイズムも甚だしく、諸君同胞の行爲なり。次に反對府議員の提議せる重加稅說あれども、同胞の病苦を御座候かの負擔によりて救助すべきは同胞相偶む意味に於ても當然の義務にして僅の加稅を顧念すべきものにも非ず

溺れる人ある時は傍觀者果つて多大の犧牲を拂ひ人命救助すべきは人情のしからしむるところに非ずや。これ反對府議員には其の志存せずや。醫療設備は刻下の急務なり。我等の熱情なりこれを府民諸賢の輿論に訴ふ次第なり

（黃金町二丁目中西米藏）

名実共世界第一流
山葉オルガン
お子様のために！
定價　30円より

京城本町二丁目　釘本樂器店
同　山口樂器店
同　一丁目　セヤマ樂器店
京城南大門通　三重出版社京城支社
木浦大和町　大岡德太郎商店
同　松村正助商店
元山仲町三丁目　泉本樂器店
群山旭町　星樂器店
咸興本町　岡本樂器店
新義州眞砂町　伊藤時計店
新義州本町　藤田商會
鮮內特約店
發賣元　日本樂器製造株式會社

入院隨意
京城府永樂町二丁目
酒井婦人病院
電話本局二八五三番
酒井一郎

日本一の菓子
グリコ
運動に勉強に

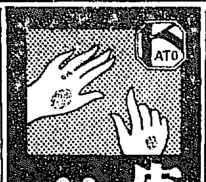

皮膚病に
ハウト

虚弱に滋養と强壯
無臭ニンニクエキス
代金　百日　二円五十錢　五十日　一円
滋養鰻卵油
京城府苑南洞一九五
井上又七

母乳代用品
內外第一
明治メリーミルク
—商工省・理化學研究所・鈴木農學博士推奬—

明治製菓株式會社

資生堂石鹸
御贈答用
金織美粧箱（入打半）
新發賣
キツト喜ばれる
珍らしい美くしい金絲を着せた
世界に初めての美術手箱
東京銀座
資生堂

內科一般
特ニ　呼吸器、心臟、胃腸、血液、諸病
佐藤內科
院長　醫學博士　佐藤小五郎
京城永樂町二丁目五番地（電話本局二八八四番）

銘酒
朝の花
アサノハナ

クラブ美身液
働く女性も　家庭の婦人も

美の世界への
新しい登場者
クラブ美身液
朝の數滴で一日中美しく
晝の數滴で心を爽かにし
夜の數滴で明日の若さを養ふ
素晴しい近代的化粧水クラブ美身液
・正價三〇セン・

南部版

名も床しき「龍門達陽」の額 知事が染筆して 隧道入口に掲ぐ

【統營】東洋唯一を誇る統營運河海底『トンネル』竣工をつげ先般盛大に開通式を擧行したが『トンネル』入口の額はトンネル開鑿の功勞者たる山口邑長によつてその名稱を研究の結果『龍門達陽』と命名することになり慶尚南道知事に題字を請ひ揭げることになつたが山口邑長は左の如く語る

統營は古來龍淵と云ひ龍宮の古地であると云はれてゐる而も貞梁里附近一帶は龍の頭で運河附近から仁平里の海中に其尾がはいつてゐると云ふ之に依て考ふると今の統營は龍の全身の形をなし海底隧道であるから龍門と云ふのは頗る適當であり通り拔けた處は山陽面だから陽に達する即ち達陽である又龍門は暗いことを意味し陽は明い意味であるから暗い處から明かな處へ通ずることの意である

龍はまた古今東西傳說に多く古來より神聖な物としてゐる四靈の一つで鱗虫の長と呼ぶと謂はれてゐるほどで佛典や支那史實にも多數顯はれてゐる悠久久遠の意義を含み頗ぶる緣起のいゝものだから龍門達陽は意義が深いと信ずる

東萊の公衆浴場 その手で經營するか 鐵道所有地の移管策動說で 一喜一憂の溫泉地

【釜山】新湯井の試掘成功にて近く配湯を實現するまでになつた東萊溫泉は漸く泉源統一と溫泉湧出額の增加によつて將來への繁榮を想像されるに至つたが最近東萊溫泉の中央部を占有する鐵道所有地を東萊邑の經營より分離して買收せんとする有力者の策動說が京城より傳はつて東萊邑當局及び關係者方面に非常なる衝動を與へた更に鐵道局にて從來經營してゐた公衆浴場を東萊邑若くは他の有力團體にて繼承して經營に當るか否かも解決を要する問題であつて鐵道側、道廳、東萊邑の三者がそれぞれ意見を異にせるもの〻如く東萊溫泉は今のところ一喜一憂の波に揉れてゐる狀態である

盈德の赤い事件 取調べ一段落して 一味五十五名送局

【大邱】本年八月盈德署で檢擧以來嚴重取調べてゐた赤色勞働組合同農民組合等の盈德共產黨事件は漸く取調べ一段落狀態明白となつたので主犯盈德郡盈德面南石洞□□熙(三)及び同郡南亭面□□里□基國等九名は身柄を拘束その他は不拘束のまゝ一味五十五名廿二日一件書類と共に大邱地方法院檢事局に送致された

練習艦隊 廿五日鎭海へ

【馬山】練習艦隊八雲及磐手の兩艦は二十五日鎭海灣に入港することとなつてゐるが士官候補生三百名は來月二日に亘り馬山に上陸府內各所を觀察することになつてゐる

大鐵では 貨車不足 出廻旺盛で 一割の增收

【大田】大田鐵道事務所管內の物資出廻りは著るしく增加し最近貨車不足を告げてゐるが右につき久保井所長は語る

京釜線は水原、鳥山、平澤を主として各驛からの出貨旺盛と京東線奥地の穀類及葉煙草の出廻り如く昨年に倍加しこれが京城、仁川への輸送と湖南線裡里を中心として金堤、新泰仁方面の豐作と價格の暴騰のため金堤潘花の出廻り漸次增加しつゝあり從つて管內各驛よりの請求貨車は日々二百二十輛內外に達して貨車不足を訴へ七割の配車に過ぎない現狀だが、主な原因は端境期に入り平壤、新義州管內からの荷物石炭、木材、セメント等の荷動き旺盛のため貨車の配給に支障を來した譯でそれでも管內で一日百八十輛內外は運行してゐるから運賃も七、八千圓を上下し昨年に比し約一割の增收を示してゐる

簡保積立金 三十四萬二千圓 慶南に運用決定

【釜山】慶南府邑面にて本府へ申請中であつた簡易保險積立金の貸付額は三十四萬二千圓に決定し申込額六十七萬圓の五割以上に達したのでまづ成功とみられてゐるが不足額三十三萬圓の內譯なる資金だけは銀行その他の金融機關より借入れの便法をとることになる模樣である

自力更生と 教育的の施設 慶北教育會總會で 具體的妙案を練る

【大邱】自力更生と教育を標語とする慶尚北道教育會主催にかゝる教育總會は十九日午後一時半から府內本町第二小學校で開催、出席者は本府より藤谷視學官、森塚大邱府尹、金教育會長、伊達副會長、岡副會長、府內各中等學校長、道內各初等學校訓導約三百名に及び、先づ岡信學務課長の挨拶、金知事の告辭があつて、議事に入り自力更生の趣旨を徹底せしむるため學校教育上並に學校を中心とする社會教育上實施すべき具體的方策につき協議し最後に森城大邱校長の『人間の道德と經濟』と題する有益な講演があつた

全州青訓の査閱

【全州】全州青年訓練所査閱は十九日午前八時より全州小學校において藤原中佐の下に執行されたが學科術科とも良成績の讚辭を受け無事終了し▲稻田保夫▲村元宏▲高屋敷昌郎▲城市俊一▲李柏龍の五名を表彰一同記念撮影をなした

しや・しん 【上から】光州青訓の査閱(向つて右)＝林學務局長を迎へて江景商業生の分列式＝光州に於ける愛國號獻納車＝全州の武道大會

可憐な三少女 愛國美談 行商で皇軍慰問

【大邱】匪賊が各所に跳梁する滿洲で悲壯な警戒に我國の生命ラインを護る皇軍の兵士に想ひを寄せる大邱府民の慰問熱が最高潮に達しまたくたあいない愛國の誠から、ブリ返して來た、こゝには三少女の麗はしい愛國美談がある

大邱本町小學校五年生森本郁子、杉本京子、岡田郁子の三名は二十日午後一時、大邱憲兵分隊を訪れ『どうか、滿洲の兵隊さんへ送つて下さい』と現金三四十錢の慰問金を申込んだので憲兵隊ではよろこんでその取次を頼に應じた

右は去る十七日から二十日まで四日間放課後、夜も遲くまで紙や石鹸を行商して歩き、それで得た利益金を全部寄附したものであることが判明し兵隊達を感激させた

草花と蔬菜園藝 溫室苗圃出來上り すでに五千本栽植 西面普校の職業教材

【釜山】東萊西面公立普通學校では職業科の實習教材として草花及び蔬菜園藝の園に選び溫室、苗圃その他の施設をすゝめつゝあつたが既にチウリップ五〇〇鉢、ヒヤシンス二〇〇鉢その他シクラメン、フリジヤ、鐵砲百合など五千本の球根植付を終り教員も生徒も汗にまみれて實習につとめてゐるが本年正月までには美しい汗の結晶を全部業者の手を經て花に乏しい滿洲方面へ出す計畫であるがこの外同校では山葵、わさび、胡瓜、なす苗の速成栽培をも試み年額一千圓の賣上げを標準として努力してゐる

全北道の武道大會 盛大に擧行

【全州】全羅北道武道大會は二十日午前八時から警察部道場に於て先づ村警察部長以下各署選抜の選手列席の上莊嚴裡に武道祭を執行し直ちに團體試合に入り弓道は午前九時から一般試合を行ひ正午から午後二時まで表演、柔劍道は二十射の競射を行ひ正午から柔道は火の出る樣な各選手の熱戰振りを示し午後六時半盛況裡に終了したが入賞者は左の通り

◇劍道 團體優勝群山警察署、個人一等張崎末太郎(富田)▲二等沼本榮▲三等金鳳祖(刑務所)▲四等渡部博一(刑務所)

◇柔道 團體優勝全州警察署、個人一等□炳□(南原)▲二等金萬斤(全州)▲三等朴東燦(井邑)▲四等任判淳(群山)▲五等□東元(全州)

◇弓道 一等須藤正雄(十八中)▲二等井上純夫(十八中)▲三等渡上東松(十七中)▲四等吉良鳳取(十六中)▲五等中野武一(十六中)▲金官谷源吉

少年保護所 落成式擧行

【大邱】大邱少年保護所の新築落成式は十九日午後一時半から同所で金知事以下多數の來賓列席のもとに擧行

內地の强剛を 片端から屠る 半島柔道の誇り 松原內五段の優勝

【釜山】全國の强剛が集まつて雌雄を決する日本柔道選手權大會へ出場した松野內五段が十九日帝覺の試合にて三船指南役の秘藏弟子福井の大野木六段を倒し更に廿日の決勝戰にて熊本の三石五段を屠つて見事優勝した快勝の電報に釜山有段者會では祝盃をあげて朝鮮柔道界のために氣をはいた松野內五段の健康を祝つた(寫眞は最近の松野內五段)

分會長の專斷 役員を激昂さす 興行の後援に端を發し 全州鄕軍の一悶着

【全州】全州在鄕軍人分會は曩に慈善祭で全州警察當局とゴタゴタを起し漸く忘れられんとしてゐる矢先又新しい問題が持ち上り會長に對する不信任の聲が昂まり漸く紛糾せんとしてゐる即ち

問題の起りは分會の一役員である消防の小頭である島岩太郎氏が知らぬ間に分會後援といふ名義で興行を催すに當り役員會を開き分會長出席の上誰が後援を引き受けたかと詰問した處分會長以下何知せずとの事で後援せなくとも消防が後援してゐるので其の必要はないといふので後援といふ名を出さない事にしたところ既に分會長の承諾を得て印刷物も承認をうけてあるとの回答があつたので役員は分會長の獨斷と、自らを裏切る態度に憤慨し全職員辭表を提出し其他の役職員も行動を共にすべく共成行は頗る重大視され分會長の椅子を繞つてこゝに一悶着を惹起するに至つたものである

大邱技藝校 バザー開催

【大邱】大邱女子技藝學校では來る二十二、三兩日間、毎日午前九時から午後四時までバザーを開催すると今年は特に趣向を凝らしたスメラギマスコット、ピンクッション、フラリー刺繡掛けの手藝品はじめエプロン、女子服、編物類一切全校先生と生徒の努力の結晶を即賣し卒業生の應援で食堂部も開設する

大邱の棄兒

【大邱】棄兒の町――大邱でまたも棄兒があつた二十日午前五時頃府內南山町慶北教□門前に生後一ケ月位の鮮女兒を捨てゝあるのを同町の藤井理吉が發見、大邱署へ屆出ると共に直ちに救濟會へ收容したが今年もこれで三十七、八名を數へてゐる

榮山浦學議選擧 三名超過で白熱戰 全部新顏が當選す

【榮山浦】學校議員選擧は土壇場になつて川上、石井兩氏立候補によつて三名の定員超過となり、白熱戰を演じたが廿日午前八時から小學校講堂で黑田、山上、渡部三氏投票立會の下に投票を行ひ開票の結果當選者は全部新顏で左の如く決定した

一一一票 西野七三郎(商業)
一〇九票 中野文次(運送業)
一〇三票 石井組夫(農業)
一〇二票 內山政雄(會社員)
一〇〇票 塚本鈴丸(農業)
九〇票 川上幸一(土木業)
八二票 流郷祐一(商業)
七九票 秋山竹松(農業)

▲有權者總數二四二▲投票總數二一五▲無效二十七

永登浦の傳染病 蔓延の傾向

【永登浦】最近永登浦邑內に腸チフス、ヂフテリヤ、猩紅熱の傳染病續發し現に十餘名に上りしかも患者の大部分は內地人で大恐慌を來し永登浦署では之れが防疫に頭痛鉢卷の體である今月中の罹患者は左の通り

▲腸チフス中川幸一(二六)桂川秀雄(一四)原田雅夫(一二)金光昇(二二)李壽男(二一)▲ヂフテリヤ青木正(八)金龍熙(五)金龍介(九)岡部學夫(一一)▲猩紅熱坂本高子(九)原田重雄(一五)

江景商業校 珠算競技

【江景】商業學校珠算競技大會は二十日午後一時半から講堂で開催大田その他郡內各金融團の選手多數參加し指頭火を花散らし入賞者には賞品を授與し盛況裡に午後四時散會、醉醒競技會で盛賑を極めした入賞者は左の通り

▲級上第一等池川金組主任鎭夏、二等江金組手仁重、三等四年生高鵬▲見取第一等四年生孫鵬、二等殖銀樹機相、三等三年生柳夏植▲割算一等江金組手仁重、二等五年生高炳圭、三等四年生高鵬▲掛算一等五年生正熙、二等池川金組主任鎭夏、三等五年生張百熙▲傳票算一等三年孫鵬、二等五年高炳圭、三等二年高錫▲暗算一等金浪植、二等高炳圭、三等高炳燦

大邱の物產 即賣會 實業紙で催す

【大邱】大邱實業新聞社では創立二十年を迎へその記念として二十一日から三日間毎日午前十時より午後五時まで府內商品陳列所で慶北產品即賣會を催し大邱券番藝妓の舞踊や福引の餘興を催す

慶州青年團 音樂演藝の夕

【慶州】慶州青年團では既報の如く樂器の購入費と基金募集のため鄕軍分會及消防組有志の後援で十九日午後六時半から慶州劇場で『音樂と演藝の夕』を開催、市成秀彥氏の指揮する音樂團と團員有志の熱演する演劇の外に日代技手夫人や植田謙方氏夫妻を始め村嶋哲次郎氏などの獨唱、岡田郡長夫人を始め栢谷聯合會長の演奏、金昌昭氏、中倉芳圃氏の說明、金昌昭三氏、中倉芳圃氏及び出上、趙元雨職等の和洋樂、舞踊、ダンス等の熱演がありレコード破りの盛況であつた

大邱醫講地鎭祭

【大邱】慶尚北道立大邱醫學講習所では多年の念願が成就していよいよ工事着手の第一歩として二十三日午前十一時同敷地で地鎭祭を擧行することになつた

釜山高女音樂會

【釜山】釜山高等女學校では廿二日午後七時から同校講堂で一般父兄同窓生を招待して音樂會を開く

全南野球爭霸戰 木浦(實業)優勝 光州遂に屠られず

【木浦】全南野球爭霸戰第二日目は夜來の驟雨もからりと晴れて絶好の野球日和りに惠まれて健兒の意氣更にあがり一日の勝者、金曜會對實業戰、全光州對官廳軍の四試合が顔を並び、各選手の決勝戰であるので觀衆は朝からグラウンドに詰めかけ正午頃にはスタンドを埋めつくし、息詰まる樣な熱狂の中に金曜會對實業戰の幕を切つた

15-3 實業捷つ 對金曜會戰

金曜會 木木田田御岩村 三遊捕二中左右投
實業軍 大川 田野 木保井 二遊中投右左一補

◇一回(金曜)一二木三振失に出で直ちに二盜金木の中堅右の安打に三進右打に二盜し投手の暴投に金生還(金一)
◇一回(實業)木久保永井、木下、石森四球に出で直ちに二盜一死後久保川の三壘線安打に生還一死後三振(實三)
◇二回(金曜)三者凡退
◇三回(金曜)三者凡退

久保川二壘强襲安打徐遊直久保田の右翼飛越三壘打に久保川生還河野三振久保田本盜を企つも本壘寸前に刺さる(金零實一)
◇三回(金曜)三者凡退(實業)一死後森木遊壘强襲安打に出で捕手逸球に二進二死後遊三の遊壘右安打に一壘生還(金零、實一)
◇四回(金曜)一死後佐伯二壘上を拔いて出るも後續なかず(實業)久保川一壘左安打徐左中間二壘打に二進し久保田の左中間二壘打に二者生還久保三振するも河野の三振に刺され二者退(金零、實二)
◇五回(金曜)一死後臨時三越テキサスに出で木本の遊壘强襲安打に三進し、球の暴々する間に三盜を企て三壘に憤死木本三振なるも久保川四球徐三振(兩軍零)
◇六回(金曜)二死後今田二壘左安打一盜佐柳の投手足下を拔く猛烈なる安打に一壘生還も後續の一壘手頭上の二壘打に生還し一點を加ふるも重村三振▲(實業)(金曜有效原)遊撃石飛となる、久保田遊間安打捕逸三進佐柳右の安打に久保田生還佐柳進三壘▲(實業)森木の二壘上の安打に森木生還佐柳の中越二壘打に森木生還

11A-8 光州快勝 對官廳戰

官廳軍 戶崎野內 田林 口川市浦御 所田木 山大岩三郷松岩 荒川 李吉 遊捕投中左三右二 左右 一
光州軍 金兵尾佐山堤金中中

◇一回(官廳)山口右翼右を拔く一壘打に出で捕手逸球に三進大川の投手失下を拔く安打に一壘生還川も捕手の二壘送球に一壘生還四球を選び吉田の右飛失に相次いで生還吉田三盜を企て刺さる▲(光州)三者凡退(官四光零)
▲(官廳)二死後山口遊飛失に出で二盜し三盜なるも大川遊飛失に出で井左安打に生還、徐木安打に三壘打に生還▲(光州)三者凡退
井左前テキサス下併二三盜四球に下併一盜一死後久保川の遊飛に下併生還徐三振(金二實九)
◇七回(金曜)二死後武智三壘線上の二壘打に出で捕手逸球に三進するも後續なく遂に午後〇時十分十五對三コールドゲームで實業軍に凱歌あがる

三壘打に生還、山內も金の三直安打に生還金一盜山口の二壘を二者凡退(官零、光一)
◇二回(官廳)一死後三補右翼左安打に出で三盜、鈴三振後三浦生還吉田捕手一壘へ悪投し三浦生還(官一光零)
◇三回(官廳)一死後佐伯左越二壘打に出で山內の三壘右安打に生還この時(官)山內は山內の左翼右二壘打に生還吉田三盜失に金生還一二壘間に挾殺されるも一點をリード
◇四回(官廳)二死後山口右翼安打に出で大川の遊左を破く安打に一進投飛(光州)中林三壘上の直球に出で金の遊撃失に相手左を抜く
◇五回(官廳)兩軍凡退
◇六回(官廳)荒木內野安打三盜二ゴ後大川の內野安打に生還、吉川一盜、山口三振、李退き三壘に刺さる▲(光州)二死後金右翼安打に出で凡失に依り長崎生還兵戶
◇七回(官廳)二死後吉田遊越安打荒木左(邦)の中、左を破る安打に生還(官一光二)

14-4 實業大勝 對光州戰 優勝戰

光州軍 戶崎野內 田林 金兵尾佐山堤金中中 遊一捕投二左右中
實業軍 木川 田野 木保井 木久保久間金森下 二遊中一投右二左一補
石森(捕)木下、永井(一)三氏審判で午後三時光州先攻で開始

◇一回(光州)金四球直ちに二盜(光州)尾崎二個失一壘失に二盜佐野四球に出するも三者凡退(光零實零)
◇二回(光州)一死後姫四球直ちに二盜刺さる金もストレートの四球に出するも後續なし
◇三回(光州)三者凡退(實業)木木遊佃一壘失に生き徐の四球に二進するも後援なし(光一實零)
◇八回(官廳)古川遊壘强襲安打に出で三盜するも山口の右翼安打に生還山口一塗遊飛打に出て三進(光州)中林內野安打に生還金の二壘ゴロに生還金の三盜尾崎の三壘間安打に生還尾崎二盜佐野投佃(官一光三)
◇九回(官廳)二佃一壘失に二盜三者凡退、十一A對八で光州軍捷つ
◇四回(光州)三者凡退(實業)久保川左翼に封殺されるも佐野の右翼安打に生還兵戶內田安打に出するも尾崎二佃(實業)
◇五回(光州)一死後中林の二佃失に二進中林二壘に刺さる金一佃▲(實業)久保川遊越安打二盜打捕佃(金)の左越二壘打に久保田生還久保川三壘一盜もオーバーランで刺さる
◇六回(光州)一死後兵戶の二佃に生還二者凡退(實業)木木遊佃一壘失に生き(光州)

◇七回(光州)山內遊佃失境の二壘左安打に二進境二盜出田の遊佃失に山內生還境二進二者凡退中林の投佃失に中林二進兵戶投佃▲(實業)一死後金遊佃と安打に中林二進兵戶投佃出で木木の遊壘左安打に生還、二死後木木の二壘送球の遊佃右安打に生還久保川の中越二壘打に生還久保田三振
◇八回(光州)尾崎右前安打二盜徐生還金四球木村木の遊境の中右安打に生還金三振▲(實業)久保、金生還、後援なし(光州二、實六)
◇九回 光州無得點 四時五〇分十四A對四で實業軍優勝

木社優勝旗 實業の手へ

かくて午後五時二十分滿場の拍手裡に福田文島氏から木社の優勝旗を實業軍に授與し活前の盛大裡に大會の幕を閉ぢた

榮山浦の學議戰 (寫眞)

小型サイレンは御希望に依り實地試驗の爲め迄附致します
型錄贈呈
信號並時報用 日立モーターサイレン
消防用 各官公署用 工場鑛山用 1/15馬力以上各種
京城府南大門通三丁目 株式會社 赤尾保商店京城出張所

朝鮮郵船株式會社 定期出帆
の乘客は賃金低廉船中食事附

京城府南大門通り五ノ一 代表電話本局四九五九 朝鮮郵船株式會社

木浦出帆 釜山出帆 仁川出帆 朝鮮汽船出帆廣告

仁川出帆豫定 仁川出張所

鮮航同盟會 仁川支店

代理店 野口商會 電話二四番・一三七番

國際通運株式會社 長山丸 利通號 威海衛 芝罘 大連行 共同丸 鎭南浦 大連 天津行

朝鮮北海道大連線 鎭南浦出帆 裏日本北海道行 裏日本北海道樺太行 大連直行 仁川出帆 群山出帆 木浦出帆 釜山出帆 浦項出帆 新潟北鮮北海道線 元山出帆 西湖津出帆 城津出帆 雄基出帆 淸津出帆 朝鮮北海道大連線 寄港地 使用船 新潟北鮮北海道線寄港地順序 嶋谷汽船株式會社 仁川出張所

東京行 大阪行 名古屋行 上海青島行 鹿兒島行 青島行 營口行 大連行 敦賀行 浦鹽行 法文津行 日本郵船出帆

北部版

相場外れの咸北の魚油値段
合同油肥と朝窒に 水組が値上げ運動

【羅南】魚油値段は北鮮漁物販賣組合と合同油肥および朝窒との間に取り極められた契約に縛られて市價を無視した一圓三十一錢といふ低い値段で取引されて居り、年來不況に喘いで來た漁民の要望に應じ當業者も右契約改訂に働きつゝあるが、右契約には、契約値段と時價とが著しい開きを見た場合は契約改訂をするといふ條項が含まれてゐるので、これを唯一の手掛りに今日の値出から右の運動が行はれてゐるが、魚油市價は既に一圓八、九十錢どころを唱へて居る折柄、契約値段としては約三分の一を利して居る今日であるが、殊に經營者に亘じて硬化傾向を示しダンピング的に販出してゐる關係から、この運動が何の程度まで進展するか、一般注視の的となつてゐるが、道當局は、魚油値段と契約値段との開きの事實を前にして右契約に對する漁組の態度を郷土的感情を刺激し、營業者の…

鶴西普校の落成式

【城津】郡内鶴西面の鶴西公立普通學校の新築落成式は十八日午前十一時半から新校舍で玉田郡守、洛内學務主任、木村校長始め各面長、學校長、公職者等多數參列の下に盛大に擧行されたが當日は正午から郡内學校聯合の成績品展覽會の外午後からは運動會を催し北鮮第一同校學生等の郷土舞踊もあり其他郡内各普校兒童數百名が參加して旅行等や運動會を催し當日の人出は約三千名に上り盛況を呈した

羅南の墓地爭ひ續く
落度を棚に上げ むしの好い邑の肚
現狀の儘で時價收用の考へ
附近部落民も騷ぐ

【羅南】羅南山の火葬場および共同墓地が邑内羅南洞の南氏所有の持地を侵してゐるといふので南氏から邑を相手取り建物撤去土地返還原狀回復の訴訟を提起去る九月十日清津地方法院判決金斗一氏立會ひで道、郡および民間の三測量技手の現地調査となり、その結果火葬場が南氏の主張の如く邑の敷地が原告南氏の持地の中へ食ひ込んでゐることが判明したとは既報の通りであるが、その後南宗人中旅行不在者の關係で全部の鑑定書が纏まらず、判決も延びくとなつてゐたが、この程鑑定書は全部完成判事の手許に纏まつたので本月中には最後の裁きが見られるであらうが

原報の如く本事件は最初、南氏側の口頭および書面の掛合ひで持明かず、最後には邑から南氏持地を侵せる事實なしと斷然刎ねつけたため南氏の上記訴訟提起となつたもので右鑑定の結果は三鑑定人とも三百八十七坪内外が南氏所有地に食ひ込んでゐるといふ一致した鑑定をなしてゐるので原告には極めて有利であり、判決如何によつては邑にとつて重大な問題を惹起するに至るもので、邑側の見方では、右施設そのものが營利事業でもなし、公設施設として必要なものであるから、たとへ敷地が南氏持地に食ひ込んでゐることが事實でも判決の上では、現狀の儘で食ひ込み地域だけを時價で收用的に解決しを受けることが出來るものと考へてをり一方南氏は、不法に占有されてゐたことの損害を求めるのが主ではなく、土地を返して貰ふのが訴訟の本旨であるから、そんな判決が下される譯がないとの確信を抱いてをり、興味ある對立を示してゐるが、なほ邑では右係のぞへ方から邑(當は面時代)當事者の不注意からこの結果を招來したのであるからとの見解の下にこの訴訟に關する邑の蒙る損害は當局に及ぼしてはいけないといふ議論もあり、邑評議員、邑幹部の組織する自治會がこれを貢擔しようなどいふ説も出つてをり、更に一方火葬場敷地直下の谷間附近谷一帶の部落民約百二十戸は、萬一南氏の主張通り現在施設が現地から撤去されない場合は、これが

移轉運動を起さうと、判決を注目してをり、現在火葬場は七年前まで天明山裏山にあつたものが、火葬の煙が地を這つて舞ひ飛んで來るので、百二十戸の部落民は全くその煙を吸つてゐる實情で、それに全然臭いが一般の道路からも見えると云ふだけで現地に移されたもので當時無智な朝鮮人には判らなかつたが、夏季などは頭の上から臭い煙が地を這つて舞ひ飛んで來るので、百二十戸の部落民は全くその煙を吸つてゐる實状で、物が侍人からも首肯されてをり、事は何れに定まるも一揆発れぬ狀勢にある

不親切な 邑の措置に憤慨
南氏の態度は强硬
判決迫り注目さる

【羅南】右の訴訟に對する判決は目睫の間に迫つてをり、その日を待つて相當大きな波紋が描き出される情勢にあるが

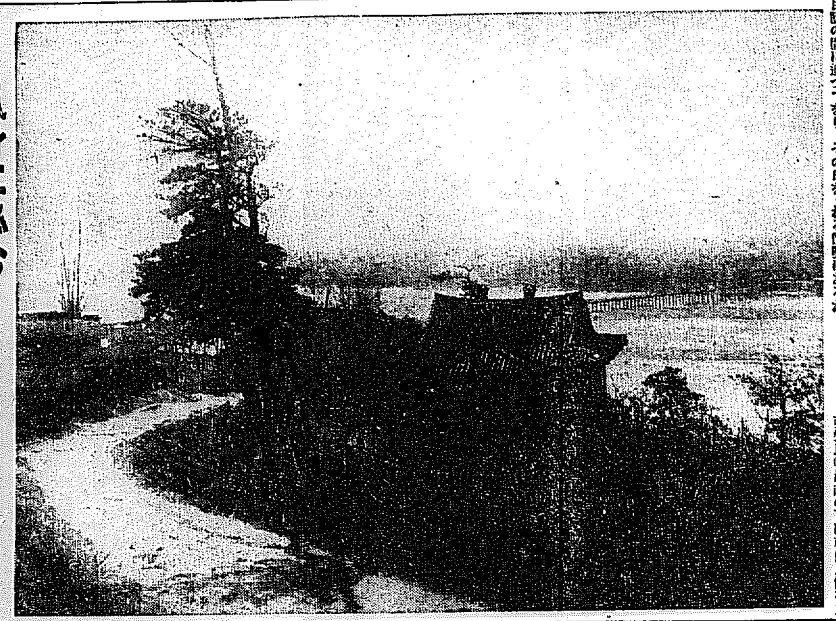

凩身に泌む──咸興平野の冬景色

城津發展座談會
諸施設の充實と「商圏擴張を圖る」

【城津】惠山線開通に拓殖鐵部線南鐵道の開通切迫、移出府木材施設費の本府八年度豫算計上を始め數多の好材料に恵まれて將來の城津港は沈衰から躍進への黎明期に入り、輝かしい前奏曲を奏でて、その前途は一躍國際港たる繁盛への轉回を見せるに至つたが、貯木場施設若干及右南鐵道開通に伴ふ諸施設の擴充宙にこれを契機とする商圏進展等を考慮し、道評議員金弘基氏等發起の下に朝鮮人側有力者約二十名は郡守、邑長、總長、警察署長、新聞記者その他諸氏の參集を求めて、近く城津港發展座談會を開催し、城津港將來に關する對應諸施設について隔意なき意見交換を行ひ、大城津建設に邁進することになつた

被告邑側では邑會の決議をもつて、本訴訟に應訴した關係もあり、是が非でも「公共施設」なる主張「非營利施設」などいふ名において飽く迄原告の主張要求に對抗すべく全力を盡してをり、一面において邑會として決議せしむべく露見した當局者等は、大勢を察知しながら敗を賭して最後まで爭ふべく決意を示しつゝあると傳へられ

更に原告南氏は、最初口頭および書面で掛合つた際にはこれ程の要

米材課税
城津商工會 要路に電請

【城津】さきに城津商工會より本府並に中央要路に陳情書を提出した米松長丸太に對する關稅賦課方に關し、商工會では鮮產木材の利用促進を國家經濟の緊要事と認め此際實現を期するため、十八日夏目商工會長より本府並に中央要路各方面に陳情電報を發した

求をする心算でなく、邑側に誠意と理解があつたならば一應の話合で事は濟むべき筈であつたのだが一度も現地を調もせずに刎ね付けられた時から强硬主張を持つにいたつたもので、邑の手落ちも、不親切が直接原因をなして生み出された問題だけに、南氏自身は全財産を投げ出しても主張を貫徹するといつてゐる

羅南市民一般からも南氏の態度は好感をもつて眺められ、南氏の居住地羅津谷附近住民は勿論市内各方面でも、今後の訴訟費用を後援し、南氏の主張貫徹のためには最終審まで持つて行かうとの意見が漸次濃厚となり共に、公營施設と個人の財産權主張との對立が鼠の前の靜けさに似た緊張の裡に多大の關心をもつて眺められてゐる

大豆の出廻り旺盛──坡州の共販

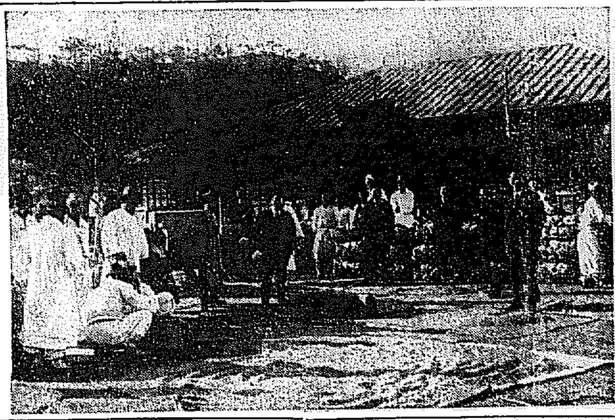

三百噸の白楊材
惠山線で搬出一番乘り
開通近く神戸の某木材商が
早くも計畫を進む

【城津】昭和十年度全通豫定の惠山線鐵道は來月一日から吉州まで、更に拓殖鐵部線白岩、山羊間も來秋には開通を見る筈であり、いづれも木材線としてその前途に多大の期待をかけられてゐるが、右惠山線吉州、鏡城間の開通を機として神戸の某木材商では早くも咸德附近の白楊材三百噸を搬出し、城津港から內地に移出すべく計畫を進めてゐるが、この試験的移出が實現すれば惠山線にかける木材搬出の一番乘りである

完全に整つた 冬の警備陣
咸南の國境全線は
各署とも意氣衝天

【咸興】咸南の國境警備冬の陣は完備する。機關銃や鐵兜は行く江岸第一線駐在所に殘りなく配置される可く來月末日までには全部に貫てる積極的諸々も終る。人員は從來五六十名の警員を常とした今が更に四十名の巡査でこれに新規增員配置を行つ計り、その上各署では子供持ちの警官は第一線以下に後退せしめ江岸第一線に配置

りの獨身ものや夫婦者ばかりの配置を行ふ方針をとつたので獨身者の文句をそのまゝに裏も殘りなく嚴然寒天を衝く緊張振りを示してゐる

興南邑會

【興南】二十二日午後二時より邑事務所會議室で邑會を開き左の事項を附議

▲七年度歲入歲出追加豫算更正▲水道使用料規定一部改正

大豆出廻り 益々活況を呈す
敦賀阪神各方面に 城津から續々出荷

【城津】城津を中心とする端川、吉州、明川各郡の特產大豆は城津から九月中に七萬四千叺の移出を見、十月からいよく新大豆の出廻りを見るに至り同月中には五千九百七十八叺、更に十一月に入つてから益々增加し朝郵始め各社船は入港毎に大豆を積取り、本月十七日までに敦賀、阪神方面に一萬三千三百余叺の移出を見たが今後益々增加する見込みである、因みに昨年の移出高は九月中四千百余叺である

城津に製氷會社
土地經營も併せて 城津電氣が目論む

【城津】惠山線及〇〇線の開通に伴ひ、城津を中心とする中部北鮮沿岸に於ける水產品の北鮮及內地進出に中部北鮮への進出を豫想して、過般來製氷會社の創立意見が有力となつたが、不況の折柄資金調達が困難とされるので適當の時期に決意し、併せてかねて目論見のあつた土地經營事業をも併營する計畫のもとに來る卅日臨時總會を開催する城津電氣會社の手で株式を準備する方を附議することになつたが當局の認可を得ば別途設立金の借入金、又は地價のいづれかによる見込み、いづれとも、石爾氷事業を併營するものとみられてゐる

咸興愛婦の 慰問計畫

【咸興】愛國婦人會咸興支部では…

咸興の 鄕軍大會
各地代表者 不滿を抱く

【咸興】十九日、咸興小學校で開催された第十九師團管下在鄕軍人會聯合分會の國境警備隊鐵島隊、惠山鎭討匪隊慰問に決定した事を計上し、同日午後から右慰問金及び慰問品を募集することにし、

▲金額任意▲分配法は府郡一任▲締切は十二月十日▲年內に閱兵完了

更に國境警備陣慰問施設に咸南道內國境警備の國境及び警官と慰問施設を擬議し

の慰問で警備慰問の開始をした。直接國境警備の一方に對して慰出を希望する向は慰勞の際その意思を明示されたいと

駐合兵會は國際政局の推移發展を許さず滿洲國の建設と續り國步多難の折柄、國民の大決意を中外に闡明した意義深い催しであつたが各地代表者は

▲本會地分會の費用不充分で旅費自辨取扱の手配不十分の點が多かつた▲聯合支部の認識不足の結果この意義深き催しを紹介宣傳すべき新聞關係を考慮に入れなかつた

等の諸點に遺憾の意を表するもの

高原水試場 鮭採卵
順調に進む

【咸興】咸南水産試驗場高原支場の本年度の鮭採卵事業は頗る順調に進み十七日までに七十一萬二千五百粒の好成績を示した。尚來る十二月十日までには昨年度の八十萬粒を遙に突破し百萬粒の採卵は確實と見られてゐる

年增女給 戀の道行
奉天の夫が 咸興に手配

【咸興】奉天から咸興へ來たれた戀の道行き綺譚──酢家屯はカフェ

高文司法科にも合格
田中巡査に 重なる名譽

【咸興】低い地位に在る小學校卒業の身で獨學、高等文官試驗行政科に見事パスして世の人々を驚かした咸興警察署勤務の田中伊之助巡査は、更に重なる吉報、同君は行政科と同時に司法科も受驗してゐた處、過般有力者の同君の試驗を議論した點を備んで多く三日間にわたる勉學(?)を終へで、最近その合格の通知を受け

咸興と北靑 經濟的に握手
運賃遞減で北靑大豆は 西湖から內地移出

【咸興】鐵道局として內地移出の盛んな北靑大豆、年額二萬三千石見當を從來城津湖南の經路を採つてゐたが近く北靑、西湖津間に特定運賃を實施さるゝ事に內定したため、西湖、遂に西湖津を利用する方がはるかに有利となる結果咸興北靑兩地の經濟的握手も著しく促進される見込み

城津電氣の 株主總會

【城津】城津電氣では來る三十日午後一時より同社で第十六回定時株主總會を開き

▲第十六期決算報告承認、利益金處分▲定款改正▲補缺取締役選擧▲監査役選擧▲任期満了の監査役に慰勞金贈呈▲社長報酬決定別途積立金繰入

を附議するが今期配當は一割据置と內定、定款改正は營業目的に新に土地經營竝に製氷冷凍の經營及び投資を挿入せんとするものである

重役の補缺選擧は北川俊弌氏の辭任によるもので白石澄藏氏が選任される模樣である、なほ監査役の田中、吉川、宇野、原獎藏の四氏はいづれも重任と見られる

阿知和宮司の講演

【城津】朝鮮神宮阿知和安彦氏は北鮮巡遊の途十七日來城、十八日午前十時から城津署武德館で神祇の普及に關し講演した

【咸興】北鮮巡遊中の阿知和朝鮮神宮宮司は十八日夜來咸、十九日は學生、兒童その他に對し敬神思想に關する講演を試み同夜八時二十五分發列車で退咸、歸城

鄕土研究資料
咸北學務課で蒐集
貴重品を掘り出す

【羅南】咸北道學務課では鄕土研究資料の蒐集を行つてゐるが、これ迄蒐集されたものは地土研究の資料は郷土研究の重要物が多數…山の中腹なる二羅部落附近の出土品で、その外に小さな…奉天田吉町居住小出長三郞を振り捨て若い燕の奉天機關區勤務藤井某と姿を晦ましたので小山は血眼になつて驅け出し咸興署に取押さへ方を願ひ出た

(年增女給)エー、ピカデリーの女給、東京生れ沼田みやこ(二十)はさる十三日內線の夫、奉天田吉町居住小出長三郞を振り捨て若い燕の奉天機關區勤務藤井某と姿を晦ましたので小山は血眼になつて驅食の結果奉天署で形迹した手荷物が咸興驛宛になつてゐる處から咸興署に取押さへ方を願ひ出た

咸興聯隊の 二勇士
間島へ出動

【咸興】間島派遣隊補充要員として十七日動員命令を受けた咸興聯隊の安藤特務曹長、朝見曹長の兩士は同夜咸興發列車で例の如く軍部並に官民有志、學生、兒童多數の歡呼に送られて出動した

咸北林技協 議會
來月に延期

【羅南】本月二十四、五兩日開催の豫定であつた咸北道本府郡林業技術員協議會は、本府の林業主任會議開催のため延期となり來月二の兩日に開催することゝなつた

農村振興 方面委員
黃海道內の 各郡に設く

【海州】江原道では今回各郡邑村に農村振興方面委員を設けいよく農山漁村の振興運動に入つてゐる、即ち農山漁村の振興は、一に官民一致協力し自力更生の意氣で當らなければならぬのはいふまでもないが、その指導の如何はこの指導者の如何によるので指導の徹底を期する一方法として各その地方の

白東臣 城團糾合
一部は既に 長白縣潜入

【咸興】十八日新浦地方情報=國民府六道溝奧地に潛在中の大刀會匪首白東臣は附近の賊團を糾合して總勢三百九十餘名となり近く長白縣内で活動すべく既にその一部を同縣內に移動した

新任城津 署長着任

【城津】新任城津署長、國米同署警務主任の兩氏は十八日午後二時發列車で着任、三浦新任署長、大竹咸興保安主任の兩氏は同日午後二時半發列車で赴任の途についたが、いづれも驛頭には官民一千餘名が見送した

城津醫院庶務課長榮轉

【城津】道立城津醫院庶務課長佐藤謙治氏は今回同道醫院間島分院庶務課長に榮轉、後任として新同山署長から清水富代道氏が十八日着任したが佐藤氏は在任四年半、よく業績の進展を圖り、內外の信望厚く、轉出を惜しまれてゐる

咸興の健康相談

【咸興】十六、十七の兩日咸興局で實施された簡保巡回健康相談所には內地人二二名、朝鮮人八一名合計一〇三名の受診者があつた。內譯は

▲農業一七▲無職四〇▲會社員三▲代書四▲商業一二▲官公吏一五▲職工二

であるが短期間のため充分にその目的を達し得ず健康相談所の設置を待望されてゐる

春川の家庭 衞生講話會

【春川】邑主催、朝鮮人側の生活改善並に家庭衞生に關する講演會は十九日夜公會堂で姿東臣、嚴道立醫院醫師を講師として開催したが盛況であつた

咸興の 運動場
實現促進の 懇談會開く

【咸興】公設運動場の實現促進を圖るべく府では廿四日午後二時から府廳會議室に府議、實業家等の懇談會を開催し、運動場の選定並に資金捻出の方法を研究することになつた

武藤大將の 拗詐欺
春川の法螺吹

【春川】本籍住所不定の野中鐵吉(ニ八)(假名)は武藤大將の甥だと法螺を吹き江原道平康邑內內地人某から現金十二圓を詐取したがこの程春川署に檢擧された

宮民有力者に指導分擔區域を定めて盡力せしめることゝし二百〇町の村邑に委囑状を交付し實施を見たものであるが各郡の方面委員職氏名は左の通りである

春川(道技手)大津隆輔、鶴藤(衞生課長)西三次郎、楊口(保安課長)川島勝之助、淮陽(農產官)立横、洪川(地方課長)辻吾五、高城(林務課長)下飯坂元、鐵原(產業課長)角永吉、江陵(道技師)堀延次郞、三陟(會計課長)井上彥一、麟蹄(內務部長)筧本良二、旌善(社會課長)大山修治、平昌(道技師)堤福治、寧越(產業技師)大津通男、原州(林務課長)木村亦八、横城(產業技師)木藤治、洪川(學務課長)中森太郞、楊州(土木課長)三浦助之助、金化(產業技師)有田勝司、鐵原(理財課長)武田喜平康、財務部長)猪原弘、伊川(農務課長)平野順二

お化粧の常識 二十
腕と手のお化粧
◇寒さに向つて手のお手當

水ノ江瀧子孃

洋裝は洋服の方が多いのです。日本の物でそれは和服も然ります。和服の場合にしましても、折角お顏には綺麗なお化粧をして居ながら、手が黒かつたら實に妙なものです。腕を人へ一寸手を上げる、袖口からニュッと殺にもあらず現れ出る二の腕から手先が赤黑かつたりしたのでは全く幻滅の悲哀でございませう。

況して之が洋服に成りますと、北補顏に依つては胸から肩、腕も、陽に見えるのですから、仲々其方面のお化粧といふものが忽ぜに成らない譯、譯どころか、避ける事の出來ない事實です。

私共敎はつて實行して居ります此方面のお化粧は大體水白粉、それもチタニウムに特殊の成分を配合して成功した評判の、サーワの肌色、若しくは新肌色の水白粉を塗る事に致して居ります。──序でゞすが、今度出來ましたサーワの此新肌色と云ふのが皆に新味のある好い色でして、色の黑い方にも赤白い方にも、それから洋服には勿論、和服にも映りが宜敷で、水と粉白粉に出來て居ります──

さて今云つたお化粧ですが、先づ

腕から咽、胸から肩

の腕まで一面にサーワのヴァニシングクリームをよく擦込んで下地を作つた上に、水白粉を充分に塗込むのです。

それが濟んだら今度は乾いたタオルを一寸濕せ、其跡を牡丹刷毛で均らして戴きます。

勿論此お化粧は、必ずしも水白粉に限る必要は無いので、サーワの煉でも粉白粉でも適宜お化粧をすれば宜しいので、申上げます。

至極簡單なお化粧

水白粉でも粉白粉でも、或ひは又水の上へ粉を擦込むやうにして擦り拭いて戴く等も、濃化粧ですが結構美しい仕上りで御座います。

たゞ之等のお化粧が濟みましたら忘れないやうに、紫の白粉や指の股、又爪の周辺の白粉は綺麗に拭いて取るとか、或ひは洗ひ落して戴くとかしなければ成らない譯です。

勿論之等のお化粧は脱脂ぎでしなければ成りませんが、寧ろ入浴を利用しますと之等とは又別に

全身のお化粧も

御座いますから、安心して云はゞお風呂で出來ると云ふもので御座います。序でながら濃化粧──今申しましたお化粧の事ですー の場合にはサーワの白粉下か小量顏紅でよく摺伸して、其白粉を附けやうとする部分へ、地肌が細く成る位にまでシツカリと、それも平均に擦込んで戴きますれば、結構其白粉の上りは一層白く上ります譯。之からは寒く成ります一方ですが、手も出來ます。

御承知でせうがザット云つて見ますと

先づお湯で溫まりましたらミツワ石鹸の暖かいしつかりした細かな泡で、すつかりと皮膚の汚れを洗ひ落します。此石鹸は作用が緻和ですから後肌がシツトリと成ります。それからお湯を上つたら肌の濕りをさつぱりと拭取り、矢張サーワの肉形か固煉、或ひは液の物を適度に澤水で溶いてよく練合せ、それを綿毛なり或ひは掌なりで、お顏から襟、咽喉から肩、胸、双の腕まで一面によく塗込みまして、其上を均らすやうに

萬遍なく揉伸し

ますと、直きに乾きますから、乾いた所でぬるま湯か或ひは水で、表面に浮いて居る白粉を靜かに拭くやうにします。

と、生地に滲込んだやうに美しく附着つた白粉だけが殘つて、餘り蒙らぬ白粉は流れてしまひ、實に地肌からの白い極めて自然な美しさに仕上ります。

元來此サーワ白粉と云ひますのが、煉でも粉でも、又水でも固形白粉でも總て特別に分子の細かな白粉で、附着が良い上に伸びが又三倍からも有りますから、以上申して來たやうなお化粧も巧く出來ますので、勿論無限無害の鐵眞白

…から、自然手も荒れ易く、此手といふものが又現在殆ち勝ちゆゑ、殊にれた場合には前にも申しました脂肪の緻和いミツワ石鹸の如きで洗ふのですが、物藝冷水よりは常に温い之からは一層ぬるま湯の方が結構ですが、熱っぱかりも參りませんから、何れにしても洗つたら直ぐよく拭いて、兩の手を揃合はすやうにし、決して

濡れた儘で

風に當てたり又火に當てたりしないやう注意なし、サーワの化粧水をよく擦込んで戴く必要があります。

そして荒れたやうな場合には、又荒れなくとも手の美化を保つためには、夜分サーワ・コールドクリームでよくくマッサーヂをして、一日拭除つた上に新らしくクリームを薄く一面に塗き、夫から古い手袋をはめて一夜眠りますと翌朝には大振荒れは直つて居るものです。

斯うした手當てなものゝ十日も續ければ、荒れて何と無く硬ばつて居た手も柔かく美しく成るものです。マッサーヂは指の先の方から手の甲へ、稍々もよくマッサーヂして、順に手先から腕の方へと撫下すわけで御座います。

例のサラ・ベルナール

の手が老ひても皆に美しかつたと云ひますが、新鮮なバター入りの特別なクリームを用ひて居たと云ふ事ですし、又埃太利のエリザベス女皇も非常に手が大切にされましたさうで、女皇は溫めた香油でマッサーヂをしてから、繃帶をして眠られたとの事です。

斯うした結果はサア、お化粧といふ時にも直ぐに効果が現はるので御座います。

小册子『白粉の常識』
新聞名記入御申越次第進呈
東京日本橋區米澤町
ミツワ石鹸本舗 丸見屋商店

補血・強壯
甘味葡萄酒

赤玉ポートワイン

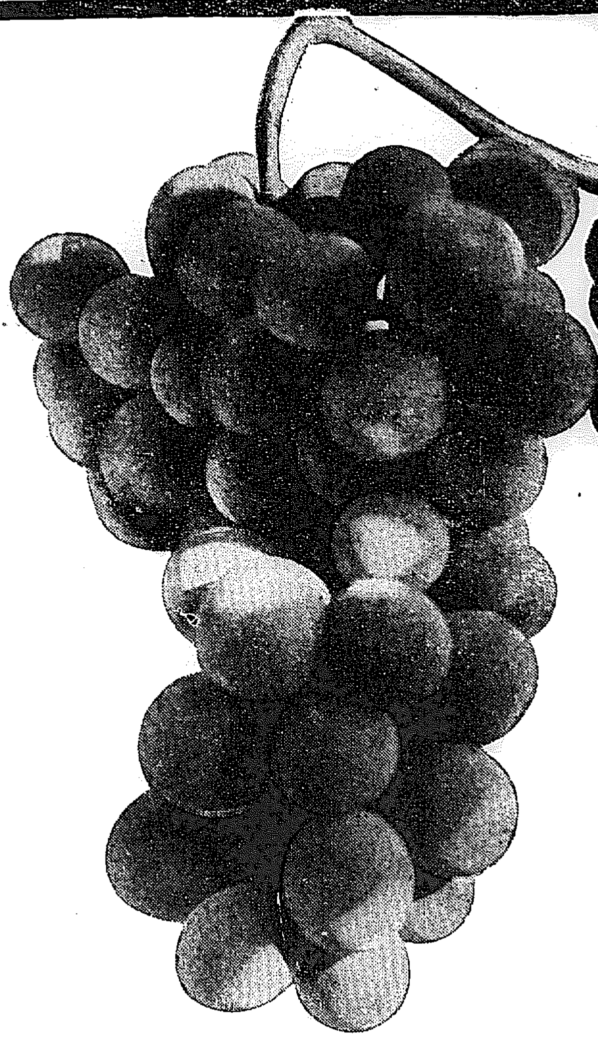

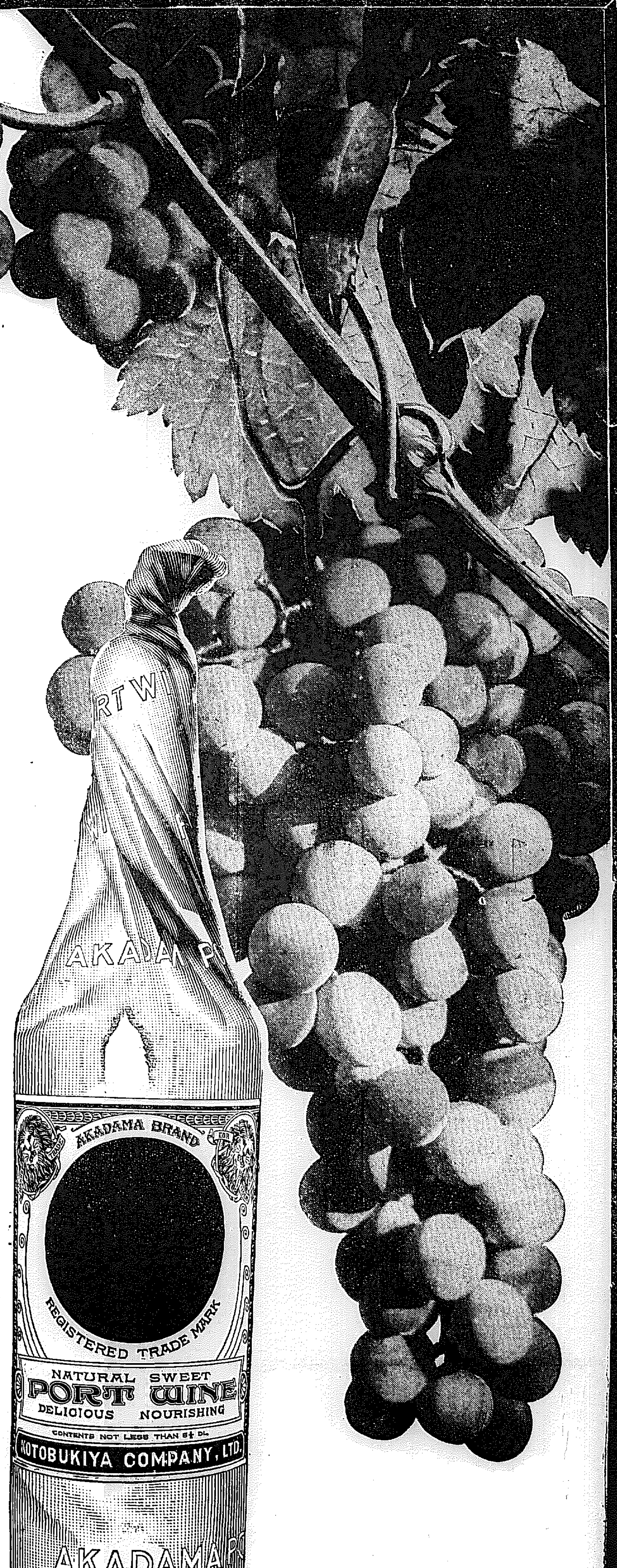

先づ！
一杯に
始めよ

赤玉の一杯は小さし　されど　一杯また
一杯！一日また一日！　日に重ね　夜に
繼げば　一段また一段！一層また一層！
貴下の骨格は……貴下の筋肉は……貴下
の氣力は……貴下の躰力は　つひに堂々
衆を凌ぎ　他を壓して　輝くであらう
即ち云ふ「先づ一杯に始めよ！」と

新京城の觸感(六)

◇東部篇…F

蓮建・東崇・苑南洞の巻(一)

街の歴史○

蓮建町・東崇町、我々はいま蓮建、東崇、苑南洞の一帶をさう呼んでゐる、こゝには最高學府として半島の誇りたる京城帝國大學を中心に醫門校として京城高工、京城醫專を兩翼に配し晩秋の今日此頃は駱駝山の深みゆく緑りとゝもにこの一帶はあくまで明朗な『學び』の色彩に包まれてゐる、かつて李朝の頃は駱駝山を背景に綠地と丘で殆んど人家をみずあまつさへ幾度かの戰亂により戰火の洗禮をあびたこの一帶だが、モダン京城の今日、將來に大きな役割を演じやうとしてゐるのだ、蓮建洞の大學附屬病院から順次この一帶にインクの跡をきざみつけよう

【建物の巻】…A

大學病院

大學附屬病院のある一帶は往時は[illegible]の丘で馬頭山と呼ばれてゐた、文祿の役の折は我軍の陣地として『ニッポン』の記憶をあらたにさす、この一帶は更に明治廿七年、日支兩國干戈を交へた頃、その年の逝かんとする十二月、支那軍の宿將馬建忠は馬頭山を根據地として我軍に應戰した、星霜めぐつて明治四十一年に韓國政府はこゝに大韓病院を設けた

やがて明治四十三年、日韓合併の喜びを迎へて十月一日、總督府病院と改稱された當時であらば[illegible]院モダン建築の粹をあつめた赤煉瓦二階建の本館、こそ明治四十三年當時のものである

總督府醫院時代には本館を始めとして建物の總坪數五千五百坪それが大學附屬病院となり昭和七年の現在は昭和四年から研究室、動物小屋、外來と病室と手術室を完備し婦人科、眼科、整形[illegible]室、圖書室、傳染病室、看護婦寄宿舍、食堂等が增築され、これに七千八百坪、本邦主要都市中の各大學附屬病院に比較しても何等の遜色なく將來が約束されてゐる

回春園

これは建物ではない、がしかし三萬坪の周圍を李朝時代の石塀でかこみ、その中には靜寂として大木が茂り、幾多の由緒ある歴史が秘められてゐる、歴史の一つとして今日諸の避難所たるこの園內に茂る大木はおほむね櫻と松の木で、何れも藤田初代院長が明治四十四年の春[illegible]一圓五十錢といふ値で五千本近くの苗木を購入して植付けたもので今や[illegible]な病室の生活にひたり、悲しくなつた入院患者達の回復を時に喜びの散策場が園內に一箇所を設いてゐる

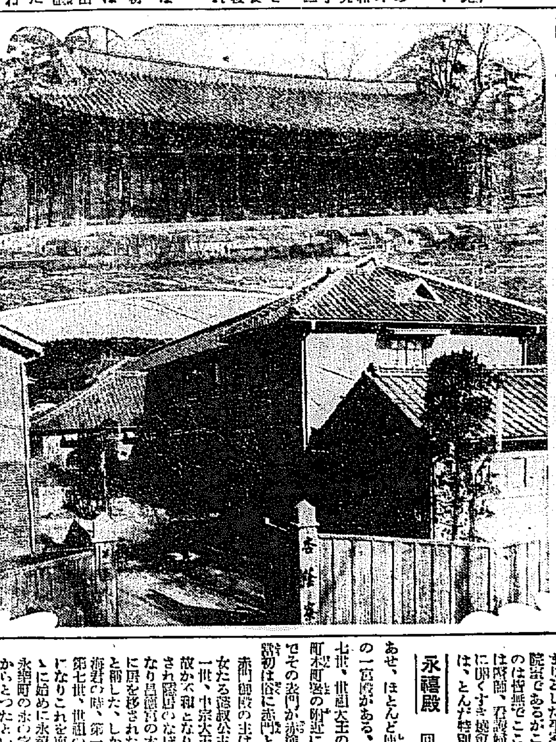

この園內に格子戸造りのこぢんまりとした平家がある、特別入院室であるがこゝに入院するものは皆無でここが使用されるのは昨年、看護婦達が親睦のための集會くらゐなものとは、とんだ特別入院室である

永禧殿

同春園の中に色褪せ、ほとんど使用にたへない程の一宮殿がある、この宮殿こそ第七世、世祖大王の時に現在の永樂町本町通の附近に建設されたものでその表門が赤塗りであつたため當初は俗に赤門と稱した

赤門御殿の主は世祖大王の第一女たる懿淑公主であつた、第十一世、中宗大王右[illegible]と王の仲は何故か不和となり王后は遂に別居され隱居のなげかはしき御身となり昌德宮の本殿から赤門御殿に居を移された、そして南別殿と稱した、しかるに第十世、光海君の時、第一世の太祖、及び第七世、世祖の肖像をおつくりになりこれを南別殿に安置しこゝに始めて永禧殿と改稱された、永樂町の永の字は、この永禧殿からとつたといはれてゐる、明治卅三年頃次街が開けるにつれて市の中心にあることに幾多の不便を痛感し、現在の場所に移轉された、この折、太王は奸臣どもの讒を信じ王世子たる莊獻世子を殺し、これを埋めた所で、後に英祖大王はその非をさとり、こゝに同王世子の廟をたて思悼廟となし後景慕廟とあらためたもので、さきにしるした回春園を廻る石垣でかこまれてゐた總督府病院の敷地となつて以來、當初は看護婦養成所となり、それから寄宿舍にかはり昭和五年十一月、モダン建築の看護婦寄宿舍が園外に新築されてからは公の機關として使用することなく今は物置き小屋となつてゐる

杏蔭寮

これはミス、看護婦諸君の寄宿舍の名だ、寮は二棟にわかれてゐる、往時は[illegible]目だつた特長は最近のナイチンゲールは一生これに投じやうといふ人が段々少くなつて來ることだ、またもう一つの惱みはこれは一寸困つたもの通有性である人に向つて、すこしかせとくる、だから病院では過剰に看護婦各自の貯金を給に附してゐる(寫眞上は永禧殿、下は杏蔭寮)

府の追加全豫算 全員委員へ託附さる

廿二日に全員委員會

廿一日の京城府會

二十一日の京城府會は四十二議員出席(三氏缺席)の下に午後二時二十五分より開會

一、昭和七年度第十號昭和七年度京城府歳入出豫算追加更正の件中府立診療所設置案に關する部分を除きたる全款項一括上程

議事に先立つて

井上府尹 本朝永眠した金在泳議員に對しては誠に哀悼の念に堪へない、此際に出席者一同一分間の默禱を捧げたい

とて全員起立默禱を捧げた後、いよく質問に入る

濱田議員 本年末六千二百餘圓を以て行ふ戸口調査につき現住調査との關係如何

中村稅務課長 毎月行つてゐる現住調査は世帶主だけに就て行つてゐるものであるが、今度の戸口調査は來る八月の京畿道の訓令に基き來る十二月末日現在における全府を廿七區に分け臨時調査員五十八人を以て廿三日間に詳細に亘つて取調べるもので、調査後正確なる統計を作成のため臨時雇員二十人內外を採用するものである

次いで秋山議員パゴダ公園の移轉に關して質問し

濱田議員 世界一の傳染病都市たる京城府の順化院は設備不完分のため死亡率多く怨嗟の聲が起つてゐる、內容充實に對する當局の肚を伺ひ

藤本衛生課長 既往の傳染病患者を見込んでみたが、その後の狀況により本年度中に二萬三千人を收容するがために追加豫算を要求したもので、之で當分充實の目的が達成し得ると思ふ、又死亡率は決して多くない

森井議員も同じく傳染病院費及び過年度收入に就き訊し

金思演議員 果して京城府が世界一の傳染病都市なりや

藤本課長 更に傳染病患率の大きいことは事實である

菅議員 私の最近の調査によると五大國の傳染病患者は人口一萬人に就き米國は六人、英國は四人、佛國も四人で日本は十一となつてゐる、その中京城だけが四十五人乃至五十人となつてゐる、實に世界屈指の傳染病都市といふべく此の見地から將當局は專門家を集めて調査研究する意思無きや、更に年度當初から何故により多額の豫算を要求せざりしや

藤本課長 傳染病患者の最も多い夏期を標準としたものであるが、明年度は多額を要求する積りである。尚目下調査研究の時代に非ずして實行の時代である

波多江議員も傳染病院豫算の詳細にわたつて質問の後

中村議員 巡回診療の今までの實際の成績を承りたい

李社會課長 六月から始めてゐる巡回診療は十月末迄の取扱日數百六日、患者一千六百十九名、投藥等の施行一千三百四枚となつてゐる

藤田議員 戸口調査は警察と連絡を取つてやる方が正確を期し得ると思ふが如何

中村課長 出來るだけ連絡を取り統制ある組織でやつて行きたい

とて休憩、時に三時三十五分

再開後

三時四十五分再開、營繕議員は追つて傳染病院の充實を要望し

中村議員 追加更生豫算は診療所の部分とも關係があるから一括して全員委員に附託しては如何

との緊急動議を提出、兩[illegible]之に賛成し、いよく全員委員會の秘密會に入らんとするや、石原議員突如議事を求め、議員外の質問を試みんとし、府尹が發言の許可を決せざるに先立ち、曾我部、秋山、竹內、中村等の諸議員議事進行に名を藉りて次々に起立『ダマレ』『ノー〳〵』等の聲亂れ飛び議場は全く蜂の巢をつゝいた樣な騷ぎを演じ、結局五分間を限り發言を許可することゝし石原議員發言を續行

石原議員 バスの讓渡問題に就き率直に現在の狀勢を承りたい

と將來當然惹起すべき讓渡問題に就き當局の意質を捉へんとすれば

門脇內務課長 世上流布されてゐる說は當局も聞いてゐるが、今迄つたことは申し上げられぬ

井上府尹も同樣答ふる所あり、石原氏尚も執拗に迫つたが、府理事者側の答辯を繰り返し石原氏も後に『府會議長は讓渡問題を何と思ふや』と大聲すれば、井上府尹『府會議長とは何等の關係なし』と突つ放し午後四時石原氏の不謹慎呼ばゝりの怒號の裡に散會を宣す

杉氏が委員長 投票の結果

秘密會散會後全員委員及び府理事者側の少數委員に居殘り直に全員委員會の秘密會に入り無記名投票にて全員委員長の選擧を行つた結果

二十一票 杉市郎平氏
十四票 肥塚正太氏
四票 大村百藏氏
一票 曾我勉氏
一票 李升雨氏
一票 成松綠氏
計四十二票

にて杉議員大多數を以て當選午後四時半散會となる。尚全員委員會は二十二日午後二時より開かれる筈であるが、杉委員長は强硬なる診療所反對者である爲同案贊成者には有利に展開したものと觀測されてゐる

李王殿下 御經過御良好

帝大病院御入院中の李王殿下その後の御容態につき二十一日午後篠田長官より李王職宛左の入電があつた

李王殿下は今朝御脫糸、御經過御佳良にあらせらる

初冬の郊外——清涼里にて

殘る舊府廳敷地 明春に公賣の豫定

京城府舊府廳敷地中現在までに拂下済みとなり片附いたのは

三越七百三十坪(坪四百十圓)、貯蓄銀行六百九十六坪(坪三百六十圓)、中央電話局五百十坪(坪百三十八圓)、拔江病院九十七坪(坪百七十圓)

の四地所で、三越裏の中央電話局敷地に隣する五百七十五坪及び旭町一丁目に隣する八十二坪、八十一坪、八十八坪、八十坪の五地所が殘つてゐるわけであるが、之が公賣は結氷期を過ぎた明年二月以後行はれる筈である

日本新聞協會 記念祝賀會

創立二十周年を迎へ けふ東京で開催(第一日)

【東京電話】日本新聞協會創立二十年記念祝賀會は、晩秋の氣爽やかな十二月二十一日から三日間にわたつて東京に開催される、第一日の二十一日正午過ぎ宮城に充てられた東京丸の內東京會館には朝日二百餘名參集、特に御招待名古屋から御臨幸遊ばされた東久邇宮殿下には清浦會長以下全員の奉迎裡に着御遊ばされた、之より先き午後零時半から開會式を開いて議題の打合を了し、午後一時から三階會場において臨時大會を開き名譽會員德富猪一郎氏座長席につき、光永理事長の開會の辭に次いで創立以來二十年間協會の爲めに盡瘁した理事長光永星郎氏に對して清浦會長から感謝狀を贈呈し、續いて議事に入り

一、國際聯盟に帝國各新聞の意見打電の件
一、同帝國代表に激勵電報打電の件
一、新聞賞制定の件

を附議何れも滿場一致可決して臨時大會を終り、午後二時半から創立二十年記念式に移つた、東久邇宮殿下には全會員の最敬禮を受けさせられて着席、德田理事開式を宣し、清浦會長は協會の事蹟

京義線顚覆の企圖

西平壤を距れた所で 乘務員が事前に發見

【平壤電話】二十日午前八時十分平壤驛發京城行列車が西平壤驛より約五十キロの地點を進行中前方の線路上に〇〇〇〇列車の顚覆を謀つてゐるのを乘務員が發見、急停車を行ひ事無きを得た、大同署では犯人搜査中である

旱害民へ 溫い情

翕然と湧き 係官も感激

【全州】食ふに糧なく寄るに家なく未曾有の旱害に見舞はれ今や向寒期に直面してその慘狀は筆舌の盡す所でなく遂に官公吏よりこれが義捐金を募集したが更に道郡面の郵農會も起つて一般から寄附する事になるや溫かい同情は毎日道地方費に寄られてゐるが、中には京城實業町農事會社員として無名氏の送金などあつて係員をして頗る感激せしめてゐる

强盜の報 實は酒で喧嘩

【仁川】二十日午後八時頃富川郡晋丁面の農場附近で短刀所持の强盜現はれ、折柄物を負つて歸途にあつた農業李某の顏面に斬りつけ所持金を强奪した事件があつたとの報に、仁川署奨砂駐在所員が現場に急行取調べた處、同面三井里の農夫二名が酒の上からの喧嘩と判明した

第一回 全鮮弓道大會

二十三日擧行

朝鮮スポーツ社主催朝鮮總督府弓道部後援第一回全鮮弓道大會は既報の如く來る二十三日午前九時三十分より龍山弓道場[illegible]に於て開催する事となつたが同社の今次の計畫は畫期的である事と本年掉尾の大會として同好者は勿論一般に歡迎された參加申込みは宮州、神奈川、福岡、岡山、水原縣其他地方劇參加意外に多く締切迄には優に二十五チームを突破する盛況と思はれる、尚當日の大會順序は內田政作氏の練射の後競技(尺二的四人立十射)を行ふ

芝刈の喧嘩 一方は念佛

【大田】唐津郡唐津面邑內里農鄭[illegible]洪(三〇)と先日芝刈取り中喧嘩を始め對手の頭部を石塊で激突し昏睡から十一日朝米を捨てた小腦部に裂傷を負はしめ遂に腦膜炎を起し死亡し唐津署で取調べ中であつたが身柄は一件書類とともに洪城地方法院に送つた

平壤に新鋭機

九二式戰鬪機來る

【平壤特電】世界一を誇る機能を有する九二式戰鬪機一機は他に先んじこの程平壤飛行隊へ配給され、十二月上旬獻納式を擧げられる筈

壽府からの國際放送

廿五日まで繼續

【東京電話】二十一日午前の松岡代表の國內放送は成功したが、本日午後四時二十分より五十分まで同壽府ゼネヴァから理事會について國際放送をなすことゝなつた、右は二十五日まで繼續される

見逃したら損!!

財界の大懸賞、當り一般生活に大影響を及ぼさんとする今月、何よりの方法は十日の出の別冊附錄『金と銀の話』を讀んで準備すること、非常な好評!

新容疑者 市議五名を召喚

東京市議疑獄事件

【東京電話】東京市會議長大神田氏の選擧に絡まる投票買收事件取調べに伴れ擴大、二十一日未明五時地把田檢事指揮により容疑者として左の五氏を檢事局に連行取調べ中である

大分縣選出代議士(政友會) 國月昇
市會議員 中川東政
同 大野傳吉
同 山田勝三郎
同 高橋正之助

佛教女子青年會

大邱に創立

【大邱】朝な夕なに慶ましく佛恩を想じ婦德を磨きつゝ親睦を計る目的のもとに大邱に新しく佛教女子青年會が誕生する、府內大和町西本願寺內同會發起人は二十三日の新嘗祭當日をトして行ふ發會式のため諸般の準備に忙殺されてゐるが入會者多く二十日現在百二十餘名に達してゐる、因みに當日の發會式次第は左の通り

▲午後一時集合▲會則の制定役員選擧▲謝辭▲君が代▲開會の辭▲經過報告▲輪番講話▲新會長挨拶▲懇親茶話會▲閉會

舅の貯金を持ち逃ぐ

【大田】京畿道龍仁郡生れ洪城郡洪城面邸里無職尹[illegible]植(三〇)は去る十一日實父である尹某の貯金通帳方出張所から同人名義の預金通帳一冊を盜み出し更に同人の實印を僞造し東一銀行洪城支店より現金九百圓を騙取逃走したが十五日平澤で洪城署手島刑事に逮捕された

懸賞寫眞 「朝海」と「鷄」募集

條件=寫眞題 動題「朝海」若しくは干支「鷄」

大きさ、キャビネ以上=新聞紙に印刷し得る鮮明さを有するもの=枚數制限なし

審査は本社、原稿は返却せず=期限は十二月十日限り

賞金=一等「朝海」一名二十圓、「鷄」一名十五圓、二等各一名十圓宛、三等各一名五圓宛、外に佳作各三名に本社メダル

〆切は=十二月十日

三井物產の 最六(サイロク)ストーブ
數あるストーブの中で 飛び放れて良い 最新のストーブ

發賣元 三井物產株式會社

喘息 アストモリジン
獨逸伯林喘息治療院長 ワイス博士創製
ワイスは三千人の喘息患者を治癒せしめ僅かに十人のみ效果不充分と報告し、完全療法を行へば喘息は治癒すと云へり。注射と吸入により本劑は今や世界的となれり。
說明書、文獻贈呈
日本及支那一手輸入發賣元 大阪市東區道修町三丁目 合資會社マルホ商店
特約店 京城南大門通 新井藥房 京城本町 山岸天佑堂 釜山辨天町 大黑南海堂

召喚狀
昭和七年刑公第八九九號
慶尙南道[illegible]郡[illegible]面[illegible]里一七七番地
被告人 吳在天
當二十六年
右事件ニ付公判開廷候條昭和七年十二月二十八日午前十時當廳ニ出頭スベシ正當ノ事由ナクシテ出頭セサルトキハ勾引狀ヲ發スルコトアルヘシ
昭和七年十二月二十一日
朝鮮總督府判事 北條新次郎
右騰本也
昭和七年十二月二十一日
京城地方法院刑事部
朝鮮總督府裁判所書記 李[illegible]

寫眞 ワタナベ 本町一 電本二一七八

日本一安い 朝鮮向陶器卸 十錢均一陶器
陶器の御仕入は是非共産地直接御注文を各種多數在庫
岐阜縣多治見町 田中一郎商店
陶器商報進呈

鐵道員
國有鐵道從業員大募集ハガキで申込み次第本會規則書見本及立身案內無代進呈す
東京巢鴨町二の三五 東洋鐵道學會

▼開運に導く▼十二月くじ
新券 第六回勸業 二十回券 第三回勸業 廿圓券
一等賞金 一萬五千圓 六十五回 一萬五千圓 六十回
一萬二千圓 四十七回 一萬二千圓 四十五回
九千圓 三十四回 九千圓 三十三回
六千圓 二十二回 六千圓 二十一回半
三千圓 十四回 三千圓 十回
◉簡易貸附の便宜あり御利用を願ひます
七難即滅七福即生 大黑天和讃進呈 御希望の方は送料二錢を添へお申込まれ
▼振替大阪七六六八番▲大阪市東區安土町四丁目
小尾兩替店

特許商標 鈴江特許法律事務所
出願、審判、鑑定(特許法案木指導)
明治四十二年創立
東京市小石川區江戸川町一 電話小石川二四六八・七九〇六

淋病 治療と性病豫防に絶對權威
ブラオンギン ケンゴール
本劑は、前東京吉原病院長佐藤發先生が十餘年間多數の患者に實驗研究して、完成發表せられたる新製劑にて、既に多數專門家の臨床實驗に徵すれば、治淋劑としての最重要點たる深達殺菌、消炎三作用の敏速的確にして、治療期間を極端に短縮し得たる點は、絶對に他藥の追隨を許さゞる處とす。而も殺菌力頗る强烈にして〇、五乃至〇、八瓦(即ち尿道粘膜に塗布する程度)の極少量にて、使用一回毎にその效果驚くほどメキ〳〵顯はれ、洗滌挿入器等の如く藥液と共に淋菌を後部に送入する憂なく從つて副睾丸炎等の併發症を起す如き怖れは絶對になく、反つて之等を豫防し得る作用は最も本劑の眞價を博せる處なり。
尙ほ本劑は性病豫防として使用するも、前記の如く殺菌力强烈にして事後數時間後の使用と雖も其の作用は絶對を期し得るものなり。
權威ある博士が淋疾患者の是非心得て置く可き自宅療法について必要な知識、日常の手當、養生等を親切に書かれた「淋疾と其の治療」と云ふ良書、及文獻其他患者の爲めになる本を今回に限り無代進呈しますから至急ハガキにて直接發賣元へ御申込み下さい。
藥價 二〇瓦入(約五日分)三円五十錢 五〇瓦入(約十日分)七円 八〇瓦入(約十二日分)十円
東京市芝區三田通新町 電話三田一六八五・一六八六 日東藥化學研究所 KS—3
全國有名藥店にて販賣す

第四回配當公告
京城府北米倉町壹〇六番地
破產者 戸田農具株式會社
[illegible]
昭和七年拾貳月貳拾壹日
京城府黄金町壹丁目貳拾壹番地
戸田農具株式會社破產管財人
辯護士 置鮎敏宏

京日案內
五號活字十五字詰五行一回一圓五拾錢 但名は一回毎に五十錢
廣告料金は前納の事 但し御申出に限り特に取扱致します

貸家 東四軒町[illegible] 宅、六外四室 浴場、水道完備 下宿[illegible] 格安に御相談 電本一六八七番 朝日町[illegible]
讓店 大通製藥販賣[illegible] 御大北漢通り出張所[illegible] 都合により少額資本人出來 早勝[illegible]光一二八七番 日本人へ
貸家 瓦葺平家六疊[illegible] 玄關三疊浴室[illegible] 水道電燈[illegible] 家賃[illegible] 一四二番地 上
女事 年令一名入用 二十歲以上三十歲迄の內地人 古市町(中央アパート) 連絡
讓店 內地引上げのため菓子店讓渡したし 御希望の方は來談ありたし 旭町一丁目 平野旭軒
恩給 立替長期短期利子低 他特別勉强迅速取扱 公債買入 元町一ノ二三〇 (龍山警察署前) 電話龍山一三三八番 千葉商會
恩給 利用者は既成的に低利で[illegible] 官用ある店を撰びなさい[illegible] 京城驛前吉野町入口 東上[illegible] 九一〇 公債々券買入 江州屋本店
恩給 立替年金前借一切取扱 特別勉强 京城府北米倉町[illegible] 電本二六九番地 丸商會
電話 高價買入 三越商品券其他各店取引迅速 金融 明治町フランス教會前 玉南商店 電本四一〇番 自宅電本一〇八七
特別案內
產婦人科 入院隨意 芦刈醫院 漢江通 電話龍山一〇九番

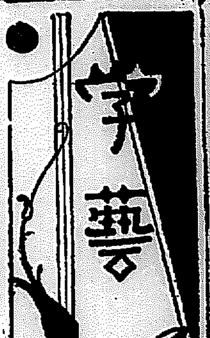

日本新聞協會 創立二十年祝賀會

全國新聞通信社によつて組織される日本新聞協會は本年二十周年を迎へたので今二十一日から三日間次のプログラムによつて創立二十年記念祝賀會を開催する事となつた、第一日には總裁東久邇宮殿下王殿下の台臨を仰いで記念式を舉行し同夜の祝賀晩餐會には齋藤首相以下各閣僚外交團及官民有力者數百名を招待し會員の出席者も二百餘名に達すべく非常な盛會が豫想されるであらう、二十三日の記念講演會出演者は何れも新聞界の權威である、入場券は各新聞社受付で配布し當日會場入口で交附する由

十一月二十一日（第一日）創立二十年記念式（午後二時半於東京會館）同祝賀晩餐會（午後五時半於東京會館）

十一月廿二日（第二日）新宿御苑拜觀（午前十時）首相主催招待會（午後一時半於首相官邸）觀劇會（午後三時半於歌舞伎座）

十一月二十三日（第三日）記念講演會（午後零時半於日比谷公會堂）

開會の辭日本新聞協會理事長日本電報通信社社長光永星郎氏、大日本輸出社會の新聞と新聞の使命に就て時事新報社取締役（？）社長、經濟界の動向、中外商業新報社社長田中次郎氏、新聞と國家、新知新聞社副社長法學博士上寺田四郎氏、東洋モンロー主義、朝日新聞社副社長法學博士下村宏氏、新聞の權威及其責任德富猪一郎氏

榮冠を贏ち得た 幸運兒ルーズヴエルト

（三）三十二代目の白堊館主人

さて全米國民の信望をあつめ晴れの白堊館入りを爲すべきルーズヴエルト氏は、米國の政治外交に如何なる新結果を齎すであらうか？この問題に關しては米國民が至大の期待と關心を有するばかりでなく、世界各國も亦等しく深甚なる興味を以つて注視するところである

先づ米國の國內問題を看るに、第一は經濟問題である。今回の選擧では勿論民主黨が共和黨の失政を攻撃するに集中したといつても過言ではない然して選擧の結果民主黨が記錄的大勝利を博し、共和黨が無殘の大敗を喫したのも、選擧するにこの問題を中心として國民の動向を反映したに過ぎない。換言すれば、米國民が如何にすればその直面する未曾有の經濟的不況の羈絆から離脱し得るかに窮し、共和黨に對する希望と信頼を捨て之を民主黨に轉換したといふことである。從つてこの重大な國民的期待に對しルーズヴエルト氏とその政府とは何をさて措いても全力を景氣恢復に傾倒するであらう

民主黨側では、現在の不況は主として過去四年間における共和黨失政の致す所であると攻撃し、フーヴア政權が少數富豪の利益を代表しウオール街の番人たるに汲々たる所以を論難してゐる。殊に共和黨の高率關税政策こそその直接原因であり、その爲め米國それ自體の對外貿易は著しく阻害されたと主張してゐる。從つて民主黨政權はその傳統的自由主義に即し日頃標榜せる關税引下げを斷行するであらう、勿論今日の米國の經濟的困難は獨り關税のみのものではないが、民主黨の自由貿易政策こそはやがて現下の經濟的なき混亂を緩和するに至るべきことが期待されやう、民主黨がその政綱中に謳つてゐる農民及中小實業者の利益增進は關税引下げを措いては望まれ得ない

次に米國民に取つて重要なのはいはゆる禁酒問題である。由來禁酒問題は米國內においても最も多くの論議が醸され來つたものであるが、之に對する民主黨の態度は共和黨の頗る煮え切らないのに反し頗る鮮明であつて、禁酒の根本法たる憲法修正第十八條の撤止、並びにビールその他輕酒の醸造販賣取締りに關するヴオールステッド法の即時改正を高唱するものである

更に又今日に於ては禁酒法の是非は道德論であるよりも經濟論として重大な意義を有するに至つた即ち禁酒法の撤廢は、一方に於て原料たる麥類の消費增加による農民の救濟醸造事業再興による失業救濟を約束すると共に、他方飲酒に對する課税は國庫收入の增加延いては一般納税者の負擔輕減を意味するものである。從つて民主黨の主張は單に米國內の左利黨に對する福音であるばかりでなく、財政的にも亦看過すべからざる重要意義を有してゐる。禁酒の根本法たる憲法修正條項の改正は手續上簡單には行はれないが、取締法たるヴオールステッド法の修正は直に實現し得るものであるから、何れ米國內では上戶黨が公然と盃に親むことが出來ると共に、酒類關係產業界は一陽來復を喜ぶに至るであらう

國內問題としては更にフイリツピン獨立問題、失業救濟問題、鐵道政策問題があるが、これ等を一瞥して眼を國外に轉じよう。これには無論戰債問題、國際聯盟に對する米國の態度、極東問題を中心とする對日外交政策等何れも容易ならぬ重要問題が包含されてゐる

一、極東問題

日支問題殊に滿洲問題に對する共和黨の政綱は、『武力に依つて獲された如何なる成果をも承認せず』との所謂不戰條約のスチムソン的解釋が、この根本論調を成すものであつて米國政府の的外れな强硬態度は、滿洲事變以來日米間の國交關係を極度の不安と焦慮に陷したものである。然して今回の政綱に於ても共和黨では日支紛爭問題殊にスチムソンドクトリンに關し綿々數千言を費してゐるが之に反しルーズヴエルト氏は唯一言も觸れず不戰條約の支持を言明してゐるに過ぎない從つて、そこには民主黨としての具體的政策は何等表示されてゐない。然し、非帝國主義、內政第一主義を標榜する民主黨の傳統的外交政策は、國務長官の椅子が何人に依り占められるにしても、無軌道的なスチムソン外交が文字通りの日米親善の軌道に復するものと期待し得よう

二、戰債問題

戰債問題に對する共和、民主兩黨の意見はその絶對反對の立場において全く本質的に共通してゐる然し歐洲各國はローザンヌ會議に於て賠償金の徹底的削減に同意した結果、米國に對する戰債は事實上支拂不能に陷つた、故に米國との間に何等かの解決を爲すべきことを衷心希望して居り、又米國の政治家も內心戰債の徹底的減額のやむなきことを認識してゐる、從つて本問題は何れ今後の歐米間の折衝に俟つ外はないが民主黨の進步的態度は少くとも本問題の解決に一步を進めるものであらう

三、國際聯盟

國際聯盟に關する限り米國の立場は最も不可解且不自然を極めてゐる。その生みの親たる米國が聯盟の外に超然として何等形式的關係を有してゐないことは、米國と聯盟の何れにとつても正に不合理そのものといふべきである。國際聯盟の誕生に最も重大な役割を演じたウイルソン大統領以來初の民主黨大統領であり、然かも曾ては最も熱心なウイルソン宗の一人として、國際聯盟を以て國家相互間唯一の調停機關なりと信じたルーズヴエルト氏を迎へた米國に對し國際聯盟が何等かの期待を抱くは理の當然であらう。軍縮問題にせよ日支紛爭問題にせよ、米國と聯盟との協力は實際的には益々緊密である以上聯盟が米國を無視し得ないと共に米國も亦聯盟の存在とその機能を無視し得ない勿論民主黨政府としても、聯盟加入の問題は直ちに實現せられるとは思はれないが、民主黨政府としては理論的には本問題の解決に直面するに至るべく、その推移こそは國際政局の一興味たるを失はないであらう

『大統領は單に行政的權能のみではない、政治的以上のものであつて、大統領とは明かに道德的指導の地位に立つものである。吾々の偉大なる大統領とは何れも、米國の國家的生活に於て或る歴史的觀念が闡明されねばならなかつた時代に際し、常に思想を指導した人物であつた』

之は新大統領たるべきルーズヴエルト氏その人の口より洩れた言葉である。或る意味に於て危機に直面する今日の米國は痛切に指導者を要求してゐる。ルーズヴエルト氏の言葉の意義を認識すべき機會であらう

キムチ禮讚（三）

金井鎭

然るにその當時すらキムチの起源は詳かでなくたゞ古來よりとのみ記したのをみると、キムチの起源はずつと上古からではないかと思はれる。又今簡單に城物といふて開城產の白菜をキムチ香料の上のものとして崇めたてまつるのをみると如何に高麗時代にキムチを嗜味し努力したかが窺はれる。開城では原料產出ばかりでなく今尚開城の漬物は包式俗にボキムチと云ふ獨特な製造法があり又妙味がある。キムチのはじまりはその年代こそ詳かでないが既に高麗朝に全盛であつたことは諮めない事實である。キムチの古來の監を極めた處で別に博士論文にもなるまいから詳細は他日に譲つて

さてキムチの似而非觀念を擧げると先づ二つある。『臭い、又辛い』これが即ち非キムチ黨よりの非難される點である。然し內地でも漬物のことを香の物と呼んでゐる大根の香を本當の香料としてかくのには余り讚美した香ではないがとかく漬物に香はつきものではなからうか？　次ぎに辛い　味はキムチそのものの全生命である。唐辛子のキムチに於る使命は重且大である。第一に凡ての調味物を旨く調和させて口觸りを防ぐ大役をつとめてゐるのである。又大蒜も同樣な役割でこの二種は何れもキムチにはなくてはならぬ大切なものである。斯樣な主要物を取り去れとは非キムチ黨も余りにきこえぬ話である

月前砧

（上）和歌の消人

こたび朝鮮神宮獻詠歌の歌題月前砧と紙上に掲げられたるを見しに　とりどりに面白けれど　中に疑はしきふしの彼是あるを口惜く思ひ　詠み人又は心ある歌人達の敎を乞はんとて　紙白をかりてここにものしぬ　示敎をたまはらばこよなき幸にこそ

和歌の消人投

おちこちに音の聞ゆる寄せなの白妙衣月にうつらむ

『おちこち』のおはをなり『音の聞ゆる』は『音ぞ聞ゆる』ならざるべからじと思ふ　但し字共に調和又は調和なるべし　さて又この歌『おちこちに音を聞ゆる賤の女は寄せの衣月にうつらむ』とやうに『寄せな』の上に主格をあらはさざるべからじと思ふ如何

月のかげにほひてゆかし衣うつこま少女らがましろき袖に

『ましろに』又は『ましなる』とここに云ふべけれ『ましろき』とは云はれじと思ふ　新派の歌人達は咎めやうなれど

秋もやゝ夜さむの月を身にしめてから山人やころもうつらむ

『やゝ』と云へば『夜さむと』となりて』と、やうに受けざるべからじと思ふ　『から山人』も少し無理なる心地す『からの山人』と云はでは　『身にしめて』は『古有』の意か『澄まする』の意か明ならぬやう思ゆ　如何

まち得てや衣うつらむ月影ののぼるやがても音の聞ゆる

『月かげの上る』と云はんは如何『月の上る』と云はざるべからじと思ふ　よし月を月かげと云ひたる例はありとも　此處にはかなはじと思ふ　如何

歌人協會　二十二日總會

朝鮮歌人協會では二十二日午後七時から京日樓上會議室に於て總會を開き、會則の審議、協會としての事業、編輯方針、協會役員等の最後決定をなし、各種項目に亙つて具體的に協議しいよいよ實行運動に取掛かることゝなつた。尚現在の會員に對しては出席方通知したが通知もれもあり會員はなるべく會員全部出席されたし

中間色

本町通りの例の物貰ひには散步氣分を壞されるものが少なくない

◇

それが子供連れだつたり、夫婦づれだと特に執念ぶかくつきまとう

◇

袖をひかんばかりにされると出したいと思つてもいやになる

◇

また、オーバのボタンを外し背廣のボタンをはずし、ヅボンの後ろへ手を廻して……なんかと金を出す手間ぎがかゝく面倒臭い

◇

二分位まで、こんな所作をするのは如何にも偽善者らしいひけ目を感ずる

◇

これはこちらの方の言ひ分だけれども…

創作『ユヱビンと支那人船夫』（4）

李石薫

『で、ロチヤンの妹のメイホーは？』

『メイホーですか？あれも可哀相です（と聲をくもらせた）あれは父の借金と生活の爲に身を賣るために安宙縣の遊廓に賣られてつて今娼妓になつてるんです、旦那さん一つ陥りやせぜひメイホーを訪ねてつて慰めてくれませんか』

彼は如何にもしんみりと、はかない人生を感慨深さうに語りながら喫い殼に沈んでゐるのだつた。

『うん行くとも』居所さへ分ればな』

僕は定めない放浪ひの旅の白話がバカにセンチメンタルになり、たまらなく憂うつになるのを感じた、そしてロチヤンの一族を偲み胸せまく溢れ來る涙を誤魔化してすつかり黙祷してゐた。

僕は安宙縣から持へて來たウイスキーの小瓶を外套のポケツトから取り出して、先づ一杯注いでグツと飲みほし、次を——なみなみと注いだが馬車の動搖でこぼれた——零れがるロビヨウに勸めた。

そして安宙縣のメイホーの居所を説明して貰つた。

『きつとメイホーを尋ねてつて慰めてやるよ、君うまく行けばハルビンには僕の親類家のおむかがあるから恐の五、六百でもこしらへて身請を算段してやりたいがね』

僕が熱した口調で眞劍に斯う云ふと彼も自分のやうに喜こんだ。

それから僕は彼の所を尋ねた。

『で、君は、何うして馬車夫になつたんかい？』

『へい、自分がなつたんぢやありません、何時も自分が希望して出來れば、世の中は結構ですがね、こんな窮めな馬車夫も、やつぱりせちからい世の中がさせたんですア、はは……』

彼は諦悪的な笑ひで終を飾つた。そしてこの五年間に、いろくのドン底生活を潛つて來たことを語り

『もう世の中にはいゝ加減に愛憎がつきましたわもう死にたいことばつかりですア安らかに死んで行きたいですア』

としみぐゝした口調で告白するのだつた。僕は、現在の社會は個々の人々の運命を無に未曾有の悲だしさで醜化させて行く、そしてこんなドン底者に暗い運命を到かせるのだ——とつくぐ思つた

『ふーむさうかな？僕は君が五年前——さうだ僕の父さんが事業に失敗してからもう五年にもなるね——あの時よりは幸福になつてると期待してたよ、相變らず貧乏ばかりしてたのか？もつとも僕だつてずつと慘めな放浪生活だが』

僕もついしみじみ語り出した——放浪の旅がこの老馬車夫にまで斯う語らせるのだらう。

『へいます〈銭ずるやうな氣がしますアあれから五年間だまされて生きて來たんだが世の中はますくわるくなる一方ですア政治の野郎共は戰爭や姦かひや荒樂で國民をいぢめつけるばかしだし……』

彼の言葉は素朴な眞劍さで僕の胸に迫つた、僕は一杯のウヰスキーで醉が廻つて來るのを感じ放浪の旅愁に浸つてゐたが、今度はポケットからユヱビンを出して、一つを彼に與へた。

『へ、へい何うも恐れ入りますだ……あつしやこのユヱビンを見ると恐ろしくなりますテユ度にロチヤンのことが思ひ出されて一つもロクに食べねえで銃殺されてつたロチヤンのみぢめな一生を思ふと……』

彼はベコアと叩頭して手綱を取らぬ一方の手で受取りながら斯う言つた。

（あゝもう止せたまらない）と思ひながら僕はますく憂うつになるばかりだつた。

馬車は何時の間にか、大東門の大通りに差し掛つてゐた

僕は馬車から下りて、別れを惜むロビヨウと別れた。彼は遠ざかる馬車の上から

『きつとメイホーを訪ねてつて下せえ…お大事に』

と繰返し、何度も振り返つて見るのだつた。そして彼はぐん〈遠ざかつて行つた

『いとときつと訪ねて行くよ』

僕は答へて、街を横切り、路次の方に歩いて行つた。

——斯うしてこの一篇の物語りを得たのである（をはり）

將棋新手合（一）

於東京市日本橋區濱町二ノ五　溝呂木將棋會

平手　先　△六段　平野信助（東京）　▲六段　飯塚勘一郎（東京）

（圖は五三馬成迄の局面）

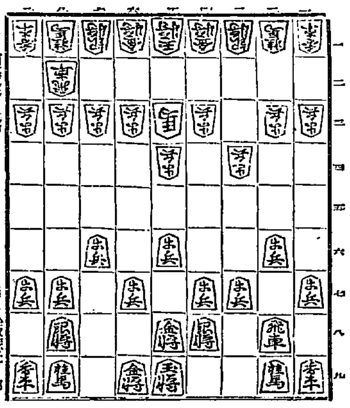

（先手△平野氏　後手▲飯塚氏）角

△七六歩　▲三四歩　△二六歩　▲五四歩　△五六歩　▲八八角成

△同　銀　▲五七角　△四八銀　▲三五角成　△五八金右　▲五三馬

△七七銀　▲二二銀　△六八玉　▲三三銀　△七八玉　▲二二飛

（溝呂木七段講評）（後手）五四歩と突く戰法は、伊藤宗印師の慣用手段で當今においても盛に用ひられてゐるが變化が間い味のある手法である。（先手）五六歩と突いて、五筋の位を保つのは常法である、茲で敵に五筋を突き越させるのは、指難くなる。（後手）八八角成は手損であるが、微妙なる相懸り戰を避けて力戰趣向を採つたのである。（先手）四八銀と上つて、敵に成角を消らして持角を利用する方針は高段者として當然の運用である、茲で敵と同意味に五三角と打込む戰法もある。（先手）五八金右と上る處は、六八金と上る方が順當である。（後手）二二飛と廻るのは、馬を攻防に用ふる方針である、茲は棒銀の戰れで向飛車か、相圍組の一を選ぶより方法はない。

十一月廿二日（火）

午前六時三〇分　國際放送（ゼネヴア國際聯盟ラヂオナシオン局より）

同八時〇分　ラヂオ體操（A）

同一〇時三〇分　氣象通報

同一〇時四五分　料理獻立、日用品値段、鮮魚卸相場　京城府營水產市場商況

同一一時五九分　正午の時報、ニユース

午後〇時三〇分　尺八合奏と三曲

一、本曲水の行方　尺八　大倉琴堂　高島香童

二、三曲合奏　磯千鳥　同　大倉琴堂　同　高島香童　三絃　藤原綾子　箏　伊池知フジエ

同一時一〇分　スポーツ講座　冬期の女子戶外スポーツに就て　李吉用

◇他の運動競技ある場合は延期す◇

同一時一〇分　運動競技（A）　六大學野球リーグ戰試合狀況（豫備日）

同四時〇分　ニユース、公示事項

同五時四五分　職業紹介事項、當夜のプログラム豫告

同六時〇分　童話（朝鮮語）　藥長發

同六時二〇分　子供の新聞（A）　靴の爆彈　村岡花子

同六時二五分　ラヂオ學校　國際聯盟に就て（一）　高橋清太郎

同七時〇分　ニユース、公示事項

同七時三〇分　講演（A）青年記念日に際して　青年團の實情を語る　大日本聯合青年團理事　田澤義鋪

翌日のプログラム發表

同八時〇分　運動競技（A）帝學主催拳闘試合狀況（日比谷公會堂より）

（A）

一、フルート合奏　フルート三重奏曲より　アレグロ　ノイマン作曲　岡村フルート・アンサンブル

フルート助奏　獨唱　樣搖ローデン　及合奏指揮　岡村雅雄

ピアノ伴奏　島澤恒

第一フルート　岡村雅雄　同　桑原かき子

第二フルート　行方伸　同　齋藤三藏

第三フルート　鬼平斌　同　不林慶志

二、獨唱（フルート助奏付）

イ、風よわが吹くしらべを　ザメニツク作曲

ロ、聞く如　サユーランス作曲

ハ、黎明に　キヤドマン作曲

ニ、ミネトカンの湖畔にて　リユーランス作曲

三、フルート合奏（全員）『埴生の宿』變奏曲　行方伸編曲

同九時三〇分　時報（A）　引續き　滿洲より　關東軍　雙城堡に於ける戰鬪と討伐派遣員　神代新市

同　氣象通報

同　民謠と俗謠　一、愁心歌　二、興甫歌　三、前後山打令　四、アリラン打令　五、巫女歌　李英子

青春哀歌（54）

群司次郎正作　野崎文三畫

煩悶（三）

『だから、僕は重々、君に濟まぬと思つてゐるよ。だが、現に僕は君を煩はせねばならぬ、僕の立場も察して呉れ給へ。愚鈍、僕は人生の迷路に踏み込んでゐると云つても、決して過言ではないと思ふ——君だから云ふが、僕はあの夫人が恐くなつて來たよ』と、諦夫は頭腦に氣を配りながら、『實は一昨日の晩こんなことがあつたのだよ』そして、諦夫は、自分……ないんだ』

『愛しい氣の毒だね。あれで、東さんが獨身だつたら、まだ結末もいゝさ。ああ、善人ぢや、どんなにしようと思つても、此方で出來やしないよ。そこを、また、つけこまうとするのだから、夫人は凄いさ』

『然し、僕には、夫人もそんな惡人とは思へないがね』

『勿論、惡黨ぢやないさ。あまり理想する理想人ぢやないがね、現……』

『僕、一個人の考へだが、夫人の結婚したことに就いては他に理由がなきやならないと思ふ。どういつたらいゝのかね？——さうだね？——現に僕、一口にいはゞ、名譽とか地位とかいふもののためやなかつたかね？松本子爵で見れば僅々たる一華族に過ぎないしね、地位だつて別に對世間的に素晴らしい地位を獲得してゐる譯ではなく、それに、今では、すつかり落魄してしまつてゐるし、それより東といへば、日本の財界で唯一人知らぬ者のない男だからね。結局、彼女が社會的の地位や名望を獲得する上には、どれほど有意なことか知れないさ。何國へ行つたつて、落魄した華族の夫人より、富豪東敢太郎の夫人といつた方が幅がきくからね。見てゐて見給へ、たとへ君達の戀が、お互に眞劍であつたにして見ても、君の持つ地位や、名聲や、總ての物が東を超越しない限り、夫人は決立つて君と結婚することも亦く、また、東から去ることは斷然あり得ないからね。何時まで君達の戀が永續しやうと、それは一生、日陰の花で終ることは明らかな事實だよ』

だ。要するに現在の夫人の心持は東に寄つて華やかな社會的地位を保持しようとし、また君に依つて東からは得られない戀愛の飢渇を滿たさうとし、同時に、性的興味を滿足させやうとしてゐるのだと思ふね』

『然し、そりやあまりに卑怯な遣方だね』

『卑怯さ。昔からよく云ふ諺があるね。——好きな男には金がない。——つて云ふやうな意味のさ——その二人を甘く運用して、二つながら自分の糧にしようとしてゐるのが現在の夫人だよ。全然、戀愛にばかり生きることもできないし、それかと云つて、物質や地位ばかりのために生きることもできないとすれば、結局、さうして、二人の持つ別々の力を一つに纏めるより道はないね。所謂、君達二人で、奉仕生活をやつてゐるのさ。男は地位とか名譽とか云ふ物を奉仕し、君は戀愛と性慾を奉仕してゐると云ふ譯さ。だが、また、それでいゝぢやないか。戀愛奉仕しても些とも恐まれることのない東は悲慘だが、君の奉仕は少くとも君自身に取つて大きな慰安になつてるんだからね。禮子との戀愛に依つて、自殺しようとまでした心を、再び明るみへ出すことが出來たのだからね。戀愛の生命はただそこにあるんだらう。

映畫　難局打開に惱み　變則的な映畫界　行詰りオンパレード

多事多難の一九三二年も餘すところ數旬、歲末も間近に早くも來年度への待望に聊か生氣を見せうとかといふ映畫界の昨今何も彼も行詰つた揭句がこの難局に處して所謂は好況時代の放漫を今は清算期、惱みぬいた揭句はいろ〱と手を替へ品を替へて變態的になつてゆくばかりだが、これも非常時映畫界の趣々相だ

◇……◇

外國映畫の好況時代であつてこの混合プロ、それも邦畫の封切期だつた大正十三年から四五年へかけての盛況時以來、內外映畫の對立時代へ移つたのが、日活の大揺れからメトロ映畫による混合プロを止むなくされ、今秋から來春へのシーズンに外畫チェーンの觀客層へも喰ひ込まねばならぬ一方では松竹七人組の獨立から日活は既往の日活ファンを喰ひ止める何かもしなくなつてゆくのを一つの惱みとせねばならず、それも正面から外國映畫ファンを爭奪するのでもないだけに映畫次第ではいゝこともあるが、それは目前のこと、松竹の對抗會社としての地盤維持はどうしようの意がない

◇……◇

邦畫、外畫チェーンの主力・SPあたりへは大して歡迎しないとしたらお客の數は殖へても僅か、たゞ日活映畫も無でないからファンはつなぎ止めてゐるといへばいへるが力は半減以下、たゞ松竹がかさにかゝつて押切つて來ないだけがせめてもといふ譯SPといへば封切映畫館でバランスは取つて來たが、四圍の情勢非なりと見てはセカンドに直した邦樂座を再び對立してゐるフオツクスチエーンとでもメトロ、SPの挾み打には根本的な樹直しが必要だが、それが出來ないなら日活へ歩み寄つて何とかSPに對抗しやう魂膽も無理でない譯

◇……◇

話は飛ぶが邦畫方面でも東活の崩れが寶塚キネマで收拾できぬなら新興あたりの伸び時だらうが、新興はもとより寄せ世帶で自力更生以來に必要な手腕はない。入江プロも期待集まらぬ模樣、不二映畫第二期更生に取れた加賀二郎氏あたりに何かの新生面が得られゝば幸、立花氏に退いてもらつた太奏撮影所の撮影所らしい立直りも待つわけだ但し新興の更生手腕と殺し得べきものは何等具體的に示されてはゐないのだ

◇……◇

不二映畫といへば第三期更生策が株式化にあるが、同時に陣容は一新し、撮影は愈みつこの最中だから、資本的立直りの爲めの株式化が一つの目あて、これも目下の邦畫業の前途に多少の樂觀材料となり、アブリが利けば解消しよう望みだけ、いまは絶對的な保留子ばかりが目立つてゐる

◇……◇

いづれを見ても無理がある、この無理も景氣好轉の兆が一般映畫界に現はれたら、どうにかなるやうにスタッフが揃つては問題だらう。

讀者欄

▲私の近くの某商店の前も電車通りに屋根看板に大きく鉾矛とかいてありますあれは紅殼がほんとうではないでせうか（和山久美生）▲十年來よりタムシに惱まされて居ります良き療法なり藥がありましたら御知らせ下さい（苦む者）▲十三日夜錬兵町三洲屋へ御伺ひ下さいました女樣、留守中で失禮致しました（きつ生下宿にて）▲十五日附の讀者欄生樣是非お願ひ致したい者です、讀者欄を通じて御住所をおしらせ下さいませ一度お會した上にてお話が致したう御座ゐます（子の母より）

演藝案內

中央館　電本二〇一四　マキノ　新興キネマ
十九日より特別大公開　見よ！遂に來る期待の映畫　高田稔が心魂こめし問題の超特作映畫・秋季映畫の大巨彈番組！　時間料金特別！　一大代表に映畫
パラマウント映畫會社本年度超特作　全發聲日本版　巨匠エルンスト・ルービツチ氏監督作　ライオネル・バリモア　ナンシー・キヤロル主演
私が殺した男　全九卷
老ひの身の唯一つの希望と愛…… 「モロッコ」以上と激賞されし問題の映畫
新興キネマ不二映畫提携高田稔プロダクション本年度超特作映畫　原作・脚色　村上德三郎　監督　青山三郎　撮影　三浦光男
アメリカ航路　全十二卷　高田稔主演　佐久間妙子共演
渡邊邦男　月田一郎　時雨男

京城演藝館　電本一五一四
十一月十七日より　陸軍省後援　海軍省後援
軍事劇　波崎長佐中野花子外四十餘名
一、哀話　親の光　二幕
一、軍事喜劇　初年兵行進曲　七幕
錦西の花古賀聯隊
ボルネオの東　映畫　巨匠ジョオジメルフオード監督　ローズ・ホバート孃主演　チヤールス・ビツクフオード氏出演

喜樂館　電本五九七
十一月十七日封切　君よ！魅味豐富なる大日活最近の珠玉篇
飢えたる武士道　原作　久見田喬次　監督　澤村國太郎主演
愛は何處までも　山田五十鈴現代劇デビユウ主演

大正館　電本八七三
見られよ！秋映畫戰の掉尾を飾る　十一月十七日より堂々封切　松竹キネマ蒲田特作ナンセンス喜劇
隣の屋根の下
パラマウント社特作短篇　**世界のところどころ**
松竹キネマ提供　**甚內我が役人**
涙の瞳

朝日座　電本二三三八
十一月二十三日より　女流浪曲の名將　天中軒
女雲月一行　外九名
續物八十八番物上演
天魔　時代劇

京龍館　電龍三
二十日より廿三日まで四日間　防火宣傳大會
德太郎やあい
火の用心
鹽原多助
ボルネオの東
侍巾着切
南風